EL DIARIO PALENTINO

N.º REFUNDIDO 10.958

Fundado en 1882 y 1890

(Depósito Legal: P-2-1958) Razón Social: «El Diario Palentino-El Día de Palencia, S. L.». Mayor, 99.

(Franqueo Concertado)

EL DIA DE PALENCIA

Director: JOSE LUIS ALONSO ALMODOVAR

(Oficinas, (Tfno. 722699). Redacción, (Tfno. 723942). Administración (Teléfono 722333 Mayor, 99

Apartado de Correos, 17

SABADO 15 ENERO 1977

EDICION TARDE

10 PESETAS

Buen camino en la negociación GOBIERNO - OPOSICION

La Ley Electoral, clave política

No parece probable una nueva amnistía, pero sí ampliar la aplicación de la concedida

DIFICIL MOMENTO PARA «COORDINACION DEMOCRATICA» Y «P.O.D.»

Madrid, 15 (Cifra). — Las negociaciones en torno a la ley electoral y las gestiones para conseguir la participación de los partidos políticos de carácter democrático en los próximos comicios, ocupan el centro de la actividad política durante esta semana.

De toda esta actividad, destacan los contactos del presidente del Gobierno, Adolfo Suárez, con distintos sectores del espectro político que tuvieron como escenario la nueva sede presidencial del Palacio de la Moncloa.

De una parte, el presidente recibió a Antonio García López, secretario general del Partido Socialista Democrático Español —integrado en Alianza Socialista Democrática—, llamado por el señor Suárez a su despacho, con la intención, de acuerdo con los observadores, de solicitar su colaboración con el Gobierno en el proceso democrático.

La Alianza Socialista Democrática, coinciden los observadores del momento político, se apunta como una importante fuerza política, a medio camino entre socialistas marxistas y social demócratas, que podría conseguir un amplio porcentaje de votos dada su postura de propugnar la legalización del Partido Comunista, y, al mismo tiempo, rechazar la alianza de los socialistas con el mismo grupo. La alianza comprende al citado «PSD», a «Reforma Social Española» (Cantarero) y al «PSOE» (histórico), que al parecer será legalizado la semana próxima.

El presidente Suárez se entrevistó también con dirigentes de «Alianza Popular» para tratar el tema de las elecciones y la ley que las regule, y recibió el criterio de estos políticos conservadores de que no debían ser objeto del mismo trato los partidos ya legalizados y aquellos que aún no han aceptado el pasado por la «ventanilla» del Ministerio de la Gobernación.

Otros dirigentes de «Alianda Popular» acudieron como invitados de los conservadores y «gaullistas» franceses, a las sesiones del Parlamento Europeo de Luxemburgo.

El señor Suárez recibió igualmente, a cuatro delegados de la comisión negociadora de nueve personalidades de la oposición, encargada de tratar los distintos aspectos que permitan su participación en las elecciones, quienes le hablaron sobre la amnistía total y la revisión de la ley de asociaciones de 1976, en el sentido de reconocimiento «de facto» a todos los partidos políticos y simplificación de los trámites exigidos por el presente texto legal para la realización de los grupos.

Los cuatro delegados e interlocutores del presidente fueron los señores González (socialista), Jáuregui (demócrata cristiano y nacionalista vasco), Satrústegui (liberal) y Canyellas (demócrata cristiano y catalán).

Todos ellos señalaron su satisfacción al término del encuentro, en el transcurso del cual, según medios políticos, el presidente Suárez les habría patentizado el propósito de su gabinete de no conceder una nueva amnistía, sino dictar medidas para una más amplia y generosa interpretación de la ya otorgada. Al mismo tiempo, se habría indicado por el señor Suárez la intención del Gobierno de corregir por decreto-ley el texto sobre asociaciones políticas en

(Continúa en sexta página)

Falleras mayores

VALENCIA. — Sonsoles Suárez Illana y Teresa Martínez Hueso, saludan tras haber sido proclamadas falleras mayores para 1977. Sonsoles Suárez es la hija del presidente Suárez.—(Telefoto AP-Europa Press)

LOTERIA NACIONAL

49600 Veinte millones de pesetas

Otros OCHO millones a la fracción 10.ª

(Lista en SEXTA página)

Recepción al Cuerpo Diplomático

MADRID. — Un momento de la recepción que SS. MM. los Reyes don Juan Carlos y doña Sofía han ofrecido en el Palacio Real de Madrid a los miembros del Cuerpo Diplomático acreditados en España y a la que han asistido el presidente del Gobierno, vicepresidentes primero y segundo y ministro de Asuntos Exteriores. — (Foto Europa Press).

España y el Mercado Común

LA COMUNIDAD va a reactivar las negociaciones

Tras una «congelación» de dos meses

Bruselas, 15. (Efe). — Tras una "congelación de más de dos meses, la Comunidad Económica Europea va a reactivar las negociaciones hispano-comunitarias en curso para readaptar técnicamente el acuerdo comercial preferencial de 1970.

El Comité de Representantes permanentes «COREPER», de los «nueve", acordó, en la reunión concluida hoy en Bruselas, "reflexionar" sobre la situación actual a la luz de las gestiones realizadas últimamente por el embajador de España ante las comunidades europeas, Raimundo Bassols, en las dos esferas superiores de la Comunidad, la Comisión Europea y el Consejo de Ministros.

Un portavoz oficial comunitario informó que el "COREPER" elaborará un nuevo informe para presentarlo a la reunión del Consejo de Ministros de Asuntos Exteriores del día 8 de febrero.

Raimundo Bassols, se ha entrevistado con los miembros del "COREPER" y con el jefe de la delegación negociadora comunitaria, Roland de Kergorlay, director general adjunto de Relaciones Exteriores de la Comisión Europea, para exponer los puntos de vista del Gobierno español sobre la situación y encontrar vías de entendimiento para salir del actual "impasse".

Las autoridades españolas consideraron inaceptable el último proyecto de mandato de negociación preparado por la Comisión Europea para readaptar el acuerdo de 1970, a la Comunidad ampliada a nueve miembros, debido a que se salía de este marco puramente técnico e incluía condiciones muy "duras" para España.

La posición española se base en Adecuar el acuerdo comercial vigente en lo necesario para regular los intercambios comerciales, hasta que se produzca la integración del país en la Comunidad como miembro de pleno derecho.

LA C. E. E. "CHANTAJEA" AL GOBIERNO GRIEGO

Atenas, 15. (Efe-Reuter). — Un líder de la oposición ha alegado ayer en el Parlamento que el Gobierno griego está siendo chantajeado por la Comunidad Económica Europea para que haga concesiones de sus derechos soberanos en el Mar Egeo, Chipre y la Tracia griega.

Al hacer uso de la palabra durante un debate en las actuales negociaciones de Grecia con la Comunidad Económica Europea, para una plena asociación, Andreas Papandreu, líder del Movimiento Socialista Panhelénico (PANSOK), dijo que en las negociaciones se incluyen también las disputas greco-turcas.

"Se celebran las negociaciones sobre todos los problemas incluido el Egeo, la plataforma continental, los corredores aéreos y la cuestión de la minoría turca en Tracia", afirmó Papandreu.

¿Nuevo precio de la gasolina?

Dos horas y media duró la reunión de la Comisión del Gobierno para Asuntos Económicos

Madrid, 14. (Cifra).—Cerca de dos horas y media ha durado la reunión de la comisión delegada del Gobierno para Asuntos Económicos.

Al término de la misma, no se ha facilitado comunicado alguno sobre los temas tratados, aunque en fuentes económicas se estima que podría haberse estudiado un amplio plan económico.

A este respecto, la Subsecretaría de Planificación podría haber elaborado dos informes y un estudio de conclusiones sobre medidas económicas, en los que se podrían contemplar diversos puntos del «Plan Barre».

Por otra parte, también se cree que la reunión de la comisión delegada del Gobierno para Asuntos Económicos podría haber discutido un nuevo precio para la gasolina.

ACTIVIDAD DEL PRESIDENTE DEL GOBIERNO

Madrid, 14. (Cifra).—El presidente del Gobierno presidió en la mañana de hoy la reunión de la comisión delegada del Gobierno para Asuntos Económicos. Posteriormente asistió a la recepción oficial en el Palacio Real por SS. MM. los Reyes de España al Cuerpo Diplomático acreditado en Madrid.

Por la tarde, el señor Suárez González, recibió en despacho al vicepresidente primero del Gobierno, teniente general Gutiérrez Mellado.

EL DIA 18, PERMANENTE DEL CONSEJO NACIONAL

Madrid, 14. (Cifra).—El próximo día 18, a la una de la tarde, se celebrará una reunión de la Comisión Permanente del Consejo Nacional del Movimiento.

Aunque el orden del día no ha sido hecho público, parece que es probable que los asistentes traten el tema del recurso de contrafuero contra la reforma política.

EL MINISTRO DE COMERCIO RECIBIO AL CANCILLER PARAGUAYO

Madrid, 14. (Cifra).—El ministro de Comercio, don José Lladó, ha recibido esta tarde, en su despacho oficial, al ministro paraguayo de Relaciones Exteriores, don Alberto Nogués.

Cargos militares

MADRID. — A la izquierda el teniente general don Joaquín Valenzuela Alcíbar-Juaregui, nuevo jefe del Cuarto Militar del Rey y a la derecha el teniente general don Angel Campano López, nuevo capitán general de la VII Región Militar. — (Foto EUROPA PRESS).

Faltaron 25 guipuzcoanos

MARTIN VILLA se reunió en Vitoria con los alcaldes vascos

"Creo que hemos encontrado un sistema para la normalidad política, pero no en VASCONGADAS"

Vitoria, 14 (Cifra). — A puerta cerrada, se ha celebrado esta tarde en el Gobierno Civil de Alava una reunión de los alcaldes de Vizcaya, Guipúzcoa y Alava con el ministro de la Gobernación Rodolfo Martín Villa.

El señor Martín Villa, que por la mañana había mantenido en Pamplona una reunión similar con los alcaldes de Navarra, llegó a la capital alavesa poco antes de las seis de la tarde y seguidamente dio comienzo la reunión.

Asistieron a la misma unos 200 alcaldes de las tres provincias citadas y únicamente faltaron unos 25 alcaldes guipuzcoanos, que esta mañana, reunidos en Mondragón, acordaron no acudir a esta cita.

Se encontraban también presentes los presidentes de las Diputaciones de las tres provincias, gobernadores civiles, diputados y altos jefes de la Guardia Civil de la región.

Según testigos presenciales de la reunión esta se ha desarrollado con toda cordialidad y respeto y en el transcurso de la misma el señor Martín Villa ha ido respondiendo a las distintas preguntas que le han sido planteadas por los alcaldes vascos.

Terminada la reunión el ministro de la Gobernación se ha reunido con los periodistas para celebrar una rueda de Prensa.

RUEDA DE PRENSA DEL MINISTRO DE LA GOBERNACION

Vitoria 14 (Cifra). — Después de la reunión con los alcaldes, el ministro de la Gobernación, señor Martín Villa, ha mantenido un rueda de Prensa con los informadores.

El ministro ha recalcado que los temas tratados han sido los mismos que los de Pamplona y que «la actitud generalizada ha sido distinta en un tema tan grave como parece ser el de la «ikurriña» Su utilización —siguió diciendo —es un problema que ha tenido menos gravedad en

(Continúa en sexta página)

PAMPLONA. — El ministro de la Gobernación, Rodolfo Martín Villa acompañado del gobernador civil y del vicepresidente de la Diputación Provincial de Navarra, durante su discurso ante 263 alcaldes navarros en un acto celebrado en la Diputación Provincial de Navarra

(Telefoto CIFRA GRAFICA)

34 MUERTOS EN DOS ACCIDENTES AEREOS

Estocolmo, 15. (Efe-Upi). — Se ha estrellado y prendido fuego un avión comercial con 22 personas a bordo hoy en unos terrenos de estacionamiento poco después de despegar del aeropuerto de Bromma, suburbios de Estocolmo, ha comentado un portavoz de la Policía.

Según los equipos de socorro no ha habido supervivientes.

El vuelo del avión cuatrimotor turbopropusado "Vickers Viscount" de las líneas aéreas "Skyline Airways" procedía de Kristinestad y había hecho escalas en Vaxjo y Janjoping.

El terreno de aparcamiento es usado normalmente por los niños como zona de juego, se indica en medios allegados al vecindario.

ACCIDENTE DE AVIONETA: DOCE MUERTOS

Prince Rupert (Columbia Británica), 15. (Efe-Reuter).— Una avioneta bimotor se ha estrellado al Este de la ciudad de Prince Rupert, causando la muerte a las 12 personas que viajaban a bordo ,informa hoy un portavoz de la Policía.

En el próximo mes de Febrero

Los Reyes de España visitarán al Papa

Madrid, 15 (Cifra). — La oficina de Información Diplomática del Ministerio de Asuntos Exteriores ha facilitado el siguiente comunicado:

«Sus Majestades los Reyes de España don Juan Carlos I y doña Sofía serán recibidos por Su Santidad el Papa Pablo VI en visita oficial que tendrá lugar en el próximo mes de febrero».

M.C.D.2022

PALENCIA AL DIA

De retales

Digamos que los palentinos andamos, por estas fechas, de compra de retales.

No es buena la "cuesta de enero", para tales extras; pero son tantas las oportunidades que se ofrecen, que difícilmente puede uno resistir la tentación.

Para los ojos es ahora todo un espectáculo la lluvia de ofertas que las llamadas "rebajas de enero", brindan. Raro es el comercio de vestir y calzar, entre otros (no los de comer, que no tiene rebaja alguna), que no salgan estos días con sus "quemas de precios". La rebaja suele ser cierta, porque los precios de diversas prendas y retales se han afinado. Pero, en ocasiones, vuelven a la luz de los escaparates tremendas maulas, que no se quieren ni regaladas. Y eso que estamos en unos tiempos en que la disparidad de estilos en el vestir y en el calzar priva, hasta el punto de que nadie parece desentonar, se embuta un pantalón vaquero o una falta primisecular; o se calce unos mocasines navajos o unas botas caucasianas.

Pero es que algunos artículos se las traen, en lo que indefinido estilo se refiere; y nadie les hinca el diente.

Este sábado, ya amainadas las lluvias y luciente el sol, se mostró propicio para la visita de comercios. Y si todos los fines de semana son mareantes por la numerosa población flotante que hasta la nuestra se llega, en este segundo de enero el número de visitantes de los pueblos provinciales se ha incrementado, y unos y otros --propios y foráneos-- dimos un dinamismo mercantil acusado, por lo menos, de recorrido y visualización de géneros; que de comprarlos, acaso haya sido otra copla. Porque, repetimos, que la "cuesta" se nota, y, salvo los muy pudientes, o los que, previendo las rebajas de enero --que los hay-- dejaron reservas dinerarias para atenderlas, los demás, más que de compras, habremos ido de escaparates, que es otro espectáculo visual a veces más ameno que la ""tele", y, también, gratis.

—oOo—

La Sociedad Filarmónica anuncia para esta noche la celebración del quinto concierto de la presente temporada musical, a cargo del prestigioso «Trío Praga», (piano, clarinete y cello).

El programa a ofrecerse por este conjunto de cámara será a base de obras de Beethoven, como homenaje al autor de "La Pastoral", en el 150 aniversario de su muerte.

Y como concertistas y programa tienen calidad garantizada, es de suponer que la audición de turno cuente con numerosa concurrencia.

La Filarmónica aprovechará esta reunión, para celebrar, al final del concierto, su junta anual correspondiente, en la que interesantes aspectos (algunos de los cuales exponíamos recientemente en nuestras páginas) serán expuestos y tratados.

PROPIEDAD INMOBILIARIA

URBANA. Casa antigua Barrio y Mier esquina Antonio Maura, piso cuidadísimo libre, perspectiva favorable para derribo.

AGUADO LOSADA (fincas)
Calvo Sotelo, 4. Telf.: 712351
PALENCIA

Jefatura Provincial de Carreteras

Situación de las carreteras dependientes de esta Jefatura a las 10 horas del día 15-1-77.

TRAMOS CON CADENAS:

CC-615 de Palencia a Riaño (Puerto de Las Portillas), kilómetros 100 al 106, entre Velilla del Río Carrión y límite con León.

CC-627 de Burgos a Potes (Puerto de Piedrasluengas), kilómetros 130 al 138, entre Camasobres y límite con Santander.

CL-P-210 de Cervera a Velilla, kilómetros 0 al 56, entre Cervera de Pisuerga y Velilla del Río Carrión.

El Ingeniero Jefe.

En la Cámara de Comercio e Industria se presentó el proyecto de "FASA-3"

Interesantes consideraciones sobre repercusiones en la construcción de viviendas

Se creó una comisión especial, para estudiar la situación

En el salón de actos de la Cámara Oficial de Comercio e Industria, de Palencia, se celebró el pasado viernes una importante reunión, con el fin de presentar el Proyecto "FASA-3", referido al montaje de las factorías de esta empresa en el término municipal de Villamuriel de Cerrato.

El acto comenzó a las siete de la tarde, presidiendo don Severiano de Hoyos Casén, titular de la Cámara de Comercio e Industria; le acompañaban el delegado provincial de la Vivienda, don David Blanco Calleja; director de "FASA-3", don Jaime Domínguez del Amo; director de Relaciones laborales y jefes de Producción y del Departamento de Formación, de "FASA-RENAULT", señores Marcos Valiente y López, respectivamente, así como el secretario de la Cámara Oficial de Comercio e Industria, de Palencia, señor Adán Vallejo.

El salón de actos se hallaba totalmente ocupado de público, en su mayor parte contratistas, constructores, promotores de obras, arquitectos, empresarios y directores de entidades bancarias y de ahorros.

Abierta la sesión, los representantes de "FASA-RENAULT" dieron cuenta del objeto de esta reunión, que tenía como meta fundamental el informar sobre las repercusiones socio-económicas en la comarca afectada fundamentalmente por el montaje de las factorías de "Fasa-3", especialmente los términos municipales de Palencia, Villamuriel de Cerrato, Venta de Baños, Magaz, Soto de Cerrato, etc.; una reunión informativa, en este sentido, tuvo lugar recientemente en el Gobierno Civil de Palencia, y de ella ofrecimos oportunamente amplia información.

En esta reunión en la Cámara Oficial de Comercio e Industria se ofreció una información similar, estando a cargo de los técnicos y directivos de "FASA-RENAULT, que dieron toda clase de datos y detalles, a la vez que de comentar una interesante serie de diapositivas, con grabados, croquis y proyectos.

EL PROBLEMA DE LA VIVIENDA

Sin embargo, esta reunión tuvo la particularidad (muy importante) de abordarse, con cierto detalle, el problema de la vivienda.

Se hizo verdadero hincapié en la circunstancia de que el montaje de las factorías de "FASA-3", daría lugar a un importante aumento de población en toda la zona. Cada diez años —por ejemplo— será necesario construir 15.000 viviendas, de las que 5.600 serán absorbidas por el propio personal de "FASA-3".

En torno a esta cuestión se entabló un interesante cambio de impresiones, participando en el coloquio especialmente contratistas y profesionales de la construcción; se puso de manifiesto la circunstancia de no contar en Palencia con suficiente suelo urbano, para abordar este volumen de construcciones.

Hubo interesantes intervenciones, en torno a comentarios sobre la actual política municipal en este campo de las construcciones, y acerca de la necesidad de poner en marcha, con la máxima celeridad, los planes parciales de urbanismo.

CREACION DE UNA COMISION

Dada la importancia y complejidad de este capítulo de dotación de viviendas para atender al incremento de población a que ha de dar lugar el montaje de estas factorías "FASA-3", se tomó el acuerdo de crear una Comisión especial que se ocupe de ello.

La Comisión quedó integrada por los siguientes señores:

Don Severiano de Hoyos, presidente de la Cámara Oficial de Comercio e Industria, de Palencia; don David Blanco, delegado provincial de la Vivienda; directores del Banco Español de Crédito (como entidad bancaria más veterano en Palencia, y de la Caja de Ahorros y Monte de Piedad; Ingeniero del Ayuntamiento de Palencia, así como los señores Pollos, Salvador, Polvorosa, García Germán, de Palencia, más los señores Marcos y Borze, representando a la empresa "FASA-RENAULT".

PARTICIPACION DE LA CAMARA DE COMERCIO E INDUSTRIA

Aparte de esta Comisión especial, para las cuestiones de construcción de viviendas, la Cámara Oficial de Comercio e Industria prestará todo tipo de ayuda y colaboración.

El presidente de la entidad, señor Hoyos Casén (que tuvo una brillante y efectiva intervención a lo largo de la reunión), puso de manifiesto este buen deseo de la Cámara, aparte de su ofrecimiento personal.

Se tomó el acuerdo de que dicha Comisión especial se reúna el lunes día 24, con el fin de iniciar su acción, de una manera positiva y eficaz.

LAS REPERCUSIONES DE "FASA-3"

Aunque en su día, con ocasión de la reunión celebrada en el Gobierno civil para la información de las repercusiones socio-económicas de la implantación de "FASA-3", dimos la correspondiente información sobre tales repercusiones, traemos de nuevo algunos de los datos ofrecidos entonces, por considerarlos de gran interés.

Por ejemplo, en lo que a puestos de trabajo se refiere, esta implantación de "FASA-3", supondrá la creación de 10.340 puestos de trabajo, para 1980, entre "FASA" (que creará 4.900 puestos), otras industrias, inducidos de compras y el sector terciario; para 1983 el número de puestos de trabajo será de 16.880 y para 1988, de 21.500.

Este aumento de puestos de trabajo supondrá el siguiente aumento de la población regional: en 1978 será de 78.700 habitantes; en 1988, de 140.000 habitantes, y en 1998, de 197.000 habitantes. Esta población regional (que no se refiere, naturalmente, solo a la ciudad de Palencia, sino a la zona afectada directamente por el montaje de las factorías) será el doble de la actual, a la vuelta de una decena de años.

En cuanto a la distribución de esta población, el 50 por 100 se empleará en Palencia; el 25 por 100, en Venta de Baños; el 15 por 100, en Villamuriel de Cerrato, y el 10 por 100 restante, en otros Municipios (Magaz, Soto, etc.).

DIARIO DE UN INGENUO
La semana imposible

Parece que escribir un «diario» resulta un gesto de otros tiempos. No estoy muy convencido de que no sea un acto entre vanidoso y cursi ¿A quién pueden importarle, como ahora se dice, «mis vivencias»? La primera exigencia de un «diario» es la sinceridad. Sinceramente iré recogiendo mis apreciaciones día a día; quizás por eso, cuando aparezcan los sábados algunas de ellas hayan sido objeto de otras más sesudas atenciones. No me importa el «pisotón» pues no pretendo ser original, ni único. Sólamente sincero. Comienzo:

LUNES. — Los atletas de Educación y Descanso ganaron ayer en Madrid el título de campeones de España de campo a través. Hoy les ha rendido Palencia un homenaje. He estado presente y no era para menos. Mi primo «Antolín» me aseguró que no habría tal homenaje, ni recepción, ni nada, pues hacerlo cuatro años seguidos no es original y además cansa. Pero se ha equivocado «Antolín»; precisamente que hayan logrado ser campeones por cuarta vez ha sido la razón que fundamentalmente ha movido a las autoridades para el homenaje. Ha resultado emocionante, con los aplausos, los discursos, las felicitaciones. Mariano Haro lloraba y todo ¡Y no digamos Gerardo Cisneros!

Se equivocaron los que afirman que en Palencia somos fríos y apáticos para valorar nuestras cosas. El homenaje a los chicos de Educación y Descanso demuestra que somos un volcán.

MARTES. — Presentación en las Cortes de la Reforma Sindical. A mí el ministro de los Sindicatos me cae simpático desde que en una provincia, creo que en Oviedo, se autodefinió como «apóstol de la libertad». La frase es bellamente sugerente y hasta romántica, además de un tanto bíblica. Esa es una expresión acertada y no la de «Rey del cacahuet» como llaman los «gringos» a Jimmy Carter. Pero me estoy desviando del tema. Decía que hoy se ha presentado el texto de Reforma Sindical. Ahora va a empezar lo bueno; los debates y todo eso. Me parece que va a haber como por aquí se dice, «liques y culadas». A los que pretenden que no cambien mucho las cosas, los otros les llaman «retrógrados» y éstos a aquéllos «anarquistas». Por falta de consultas al Diccionario, que no quede.

MIERCOLES. — El Ayuntamiento ha estado con el Rey. A buen seguro que el acontecimiento será eje y nervio de muchos comentarios durante la semana. No es para menos. Yo voy a reflejar a vuelapluma en el «diario» mis primeras impresiones:

※ Cuando venga a Palencia el Rey habrá que saber llamar a las cosas por su nombre pues el viaje no puede convertirse en un acontecimiento protocolario folklórico.

※ Tiempo hay por delante para preparar desde ahora mismo todo. A ver si somos lo suficientemente humildes y sinceros para mostrarle más las cosas de que carecemos que las que tenemos.

※ Me parece que alguien comentará esta semana que en el Palacio de Oriente hubo concejales a los que raramente se ve por el Ayuntamiento.

※ También ha llamado la atención alguna ausencia.

※ La visita del Rey a Palencia será importante, pero se trata de Don Juan Carlos y no de «Melchor», «Gaspar» y Baltasar», y, por tanto, somos los palentinos quienes hemos de dar el do de pecho para arreglar nuestras cosas. Aunque nos ayuden, claro, como han ayudado a otros.

JUEVES. — A propósito de la carretera de Palencia-Valladolid, el Ministerio de Obras Públicas ha respondido a nuestra Diputación que **«será redactado un estudio para definir las alternativas de acondicionamiento, incluso con nueva carretera, con el fin de adecuar su nivel de servicio a la demanda de tráfico valorando las distintas alternativas proponiendo la solución óptima»**. ¡Si, señor, así se había! Pero como la Diputación no espabile, nos vamos a quedar en palabras durante muchos años, pues ¡ya me dirán de dónde va a sacar Obras Públicas dinero, si está entrampado hasta las cejas!

VIERNES. — Me he encontrado en la calle con «Isidro», que es «quinto» mío y vive en Herrera de Pisuerga. Tenía cara de mala leche. Se lo dije:

—¿Qué te «duele», hombre?

—Las... patatas.

—¿Mucho problema?

—En la comarca de Herrera se producen unos 2.000 vagones al año y allá andará si han salido al mercado unos 50.

—¿Perspectivas?

—Muy malas.

Le he dicho que no se preocupe que todo se arreglará y que, desde luego, será éste su último año con problemas. Como el campo es un buen tema de propaganda ante las elecciones próximas, habrá muchos candidatos y no faltarán los que prometerán soluciones definitivas para todo, aunque confundan una remolacha con un nabo. Pero sólo les faltará vestirse de pana y tocarse con una gorrilla para parecer mas labradores. Ellos arreglarán el problema de la patata y todos los problemas del campo, pues en la manga llevan una fórmula mágica, en la que hasta ahora los dirigentes agrarios, muy obtusos ellos, ni siquera habían pensado. Así de fácil.

«Isidro» se ha vuelto a Herrera mucho más tranquilo.

SABADO. — ¡Qué grata sorpresa! Esta mañana he visto que han comenzado a borrar las pintadas. No faltaban impacientes, pero la «operación» se veía venir. Tengo entendido que este año se ha movido mucho dinero en la campaña del Referéndum; que ha sobrado incluso, vaya, un buen «pellizco» de lo nuestro a disposición de las provincias y me parece que con cargo a ese remanente o excedente se están limpiando las pintadas. Me parece lógico y justo, pues no hemos de esperar que lo haga todo el Ayuntamiento que además de no disponer de una peseta, nada tiene que ver con estas cosas.

Pero consignémoslo en el «diario»: las pintadas están desapareciendo.

INOCENCIO

Dietario

DOMINGO, 16 ENERO 1977

Segundo Tiempo ordinario

SANTORAL. — Santos: Fulgencio, doctor; Marcelo I, papa; Berardo, Pedro, Acursio, Adyuto, Otón, Julio y Tolomeo, mártires; Honorato, Ticiano, Melas, Valerio, obispos; Priscila, virgen; Frisio, confesor.

(Misa: Del Domingo).

REFRAN: Enero hierbero, año cicatero.

EL TIEMPO EN PALENCIA

Barómetro: A las 18 horas de ayer, 695,1; a las ocho horas de hoy, 700,2. — Temperaturas: Máxima de ayer, 8,6; mínima de hoy, 0,4. — Dirección del viento: A las 18 horas de ayer, OSO; a las ocho horas de hoy, calma. — Lluvia, 2,4. — Humedad relativa media, 86 por 100.

Revistas informativas, decoración, mobiliario, modas, en I. G. DIARIO-DIA

EFEMERIDES. — 762: El califa Abug-Safar funda la ciudad de Bagdad. — 929: Abderraman III ordena que se le den los títulos de califa, príncipe de los creyentes y defensor de la fe, poniendo fin así al emirato. — 1220: Los cinco primeros franciscanos que pretendían evangelizar Marruecos perecen a manos del sultán Abu Yacuf Yuseph. —1253: Privilegio de Alfonso X el Sabio por el que se establece la Feria de Guadalajara. — 1556: El emperador Carlos I firma el instrumento en virtud del cual cede al príncipe Felipe la corona de Castilla y Aragón con todas sus dependencias. — 1809: Las fuerzas inglesas llegadas de La Coruña en retirada, para embarcar en los transportes que debían haber estado allí el día 11, libran con las tropas francesas del mariscal Soult la batalla de Elviña, que permitió el embarque de las tropas. Murió en la batalla el comandante inglés, general Sir John Moore. — 1834: Decreto que establece la división judicial en España. — 1885: Sevilla sufre la nevada más grande de su historia.— 1886: Muere el compositor italiano Amilcar Ponchielli. — 1891: Se considera vencida la que fue la última sublevación de los indios Sioux. — 1905: Nace en Madrid el compositor y director de orquesta Ernesto Halffter. — 1920: En los Estados Unidos, tras una gestación de casi medio siglo, entra en vigor la llamada «ley seca», o sea, la prohibición de la venta y consumo de bebidas alcohólicas. — 1920: Primera reunión, en París, de la Sociedad de Naciones.— 1938: Primer bombardeo aéreo de Barcelona por las fuerzas nacionales.

Pan de los pobres

CEPILLOS DE LA IGLESIA DE SANTA CLARA

Paredes de Nava: Por una gracia recibida, 100 ptas. P. P.—Castrillo de Villavega: Una devota da 100 pesetas.—Carrión de los Condes: Por varios favores, 1.000 ptas. Unos devotos.—Villelga: Para los pobres, 100 pesetas. Una devota.—Villarramiel: En acción de gracias, 500 ptas., para los pobres por favores que recibí. Una devota.—Barruelo: Julita Lavilla entrega para los pobres 200 ptas.—Envío 2.000 ptas. para ayudas de Navidad. Una familia palentina residente en Madrid.—Quintanilla de Onsoña: Para el Pan de los Pobres, 400 pesetas. Una devota.—Osorno: Por favores que recibí, 300 ptas. Una devota.—Santervás de la Vega: Para celebrar varias misas, 300 ptas. M. V.

Palencia: entrego 500 ptas. para celebrar una misa y los pobres. I. P. —Doña Máxima Alvarez Molaguero, entregó lo prometido para los pobres. —Por el favor que recibí, 500 pesetas. Pilar. — Para el Pan de los Pobres, 5.000 ptas. Petra.—A fin de que me sigas ayudando, 50 ptas. Pilar Serrano.

Santoyo: En acción de gracias, 300 ptas. para tres misas. — Palencia: A fin de que mi hijo saque plaza, 75 ptas. E. M.—Agradecida al Santo, 3.000 ptas. Pilar.—Pidiendo un favor, 100 ptas. C. P.—Para los pobres por mi intención, 100 ptas.—Por la salud de un enfermo, 200 ptas. para los necesitados.—Entrego la limosna ofrecida, 100 ptas. C. V.—Espero alcanzar unos favores para mi hijo, por eso doy 100 ptas. y una vela. V. L. P.

Por la feliz solución de un asunto muy difícil, 100 ptas. M. P. Halladas las llaves extraviadas del coche, 100 pesetas. X. X.—Por una curación obtenida, 100 ptas. Una devota de Becerril.—Por varias gracias recibidas, 1.000 ptas. M. D. G.—Estas 500 pesetas sean para los necesitados. X. —Habiendo recordado un asunto, 200 pesetas.

El Director, EUGENIO CALZADA. Comandante Ramírez, 3

CUPON

VACACIONES GRATIS CON DIARIO-DIA

CADA DOS DE ESTOS CUPONES SON CANJEABLES POR UN NUMERO PARA EL SORTEO MENSUAL DEL VIAJE A BENIDORM, PARA DOS PERSONAS, CON TODOS LOS GASTOS INCLUIDOS.

¡A BENIDORM, CON DIARIO-DIA!

Usted y sus hijos tienen una cita en las

MATINALES DEL CINE REY DON SANCHO

A las 12 de la mañana

"Snoopy vuelve a casa"

Otra gran diversión para sus hijos

MAÑANA - DOMINGO

Cartas al Director

Necesidades universitarias palentinas

Sr. Director del "DIARIO-DIA". C/ Mayor, 99.—PALENCIA.

Muy Sr. mío: Como asiduo lector de su DIARIO, veo con frecuencia las cartas que a Vd. llegan con diferentes problemas de nuestra sociedad, por lo que tengo el honor de dirigirme a Vd. con la confianza de que al incluir el que aquí le expongo haga eco en la conciencia de los altos cargos palentinos y sea fielmente reflejado por éstos a las altas esferas del Departamento de Educación y Ciencia.

Todos sabemos y sería injusto engañarnos que ha quedado en un olvido infinito la proyección de una Universidad palentina que vendría a colmar las aspiraciones culturales y tradicionales de nuestra provincia, pero que obedeciendo a no sé qué ínfimos intereses de unas absurdas competencias ha dado al traste con el altruismo de muchos palentinos que sienten dentro de sí el hambre de la cultura y el progreso y ven un tanto decepcionados cómo su vocación declina al no contar con un centro universitario que pueda ofrecerles las enseñanzas de esa muy justa vocación.

La implantación de la Universidad Nacional de Educación a Distancia con su centro regional en Palencia hizo abrigar un hilo de esperanza y una posible solución al problema, pero todos sabemos que este centro de la UNED está limitado a un reducido cuadro de carreras. Y por lo tanto de vocaciones, y yo me pregunto una y mil veces si esta realidad obedece a una auténtica igualdad de oportunidades, o la igualdad y las oportunidades están reservadas a los potentados que pueden con toda clase de comodidades acudir a la Universidad, mientras los trabajadores del medio rural sufrimos en silencio el ahogo de nuestra vocación y no podemos demostrar a sus señorías que también tenemos talento y suficiencia para concluir con brillantez, una carrera como la Medicina o el Periodismo.

Con toda modestia quisiera pedir desde estas líneas a la Corporación Municipal de Palencia que ante la próxima visita de Su Majestad a nuestra provincia le hiciera patente el problema cultural y vocacional que afecta a tantos palentinos y que si bien no retorna nuestra querida Universidad podamos al menos tener el consuelo de que el centro regional de la UNED en nuestra capital va a suplir prontamente el problema con la ampliación de carreras como cualquier otra Universidad para hacer llegar a los más apartados rincones de la geografía palentina las justas aspiraciones a una cultura universitaria y la igualdad sea extensiva a todas las vocaciones del pueblo español.

Mi sincero agradecimiento.

Fdo.: **Adolfo CASTELAO**
Santibáñez de la Peña.

LETRAS DE LUTO

Confortado con los Santos Sacramentos, ha entregado su alma a Dios, en Palencia, don Angel Herrero Robledo, a los 45 años de edad.

El finado, tipógrafo que era de DIARIO-DIA, gozaba de generales aprecios, a los que se hizo acreedor por su forma de ser sencilla y abierta. Laborioso y competente en su profesión, fue el amigo de todos, por su carácter cordial y su hombría de bien. Gran aficionado a la música, supo, con decisión y entusiasmo, llevar a cabo una excelente labor como director de la Rondalla Mixta Palentina, que, como cuantos le conocíamos y apreciábamos, pierde un gran amigo. Descanse en paz.

Expresamos nuestro sentido pésame a su afligida esposa doña Martina del Olmo Atienza; padre, don Manuel Herrero; hermanos Fernando, Carlos y Jesús Herrero Robledo; hermanos políticos, sobrinos, tíos, primos y demás familia.

—Tras recibir los Auxilios Espirituales, ha dejado de existir en Bilbao, doña Julia Alonso Revuelta, maestra nacional jubilada.

Destacó la finada por sus virtudes personales, preparación y vocación docente, que puso de relieve en sus años de dedicación pedagógica; siendo asimismo proverbiales su natural sencillo y bondadoso, que la granjearon generales respetos y aprecios.

Testimoniamos nuestra condolencia a su apenado esposo don Guillermo Alonso García; hijos Elma y Walter Alonso Alonso; hijos políticos, nietos, nietos políticos, bisnietos, hermanos Luis y Amadora y demás parientes.

—Cristianamente, ha fallecido en Castrejón de la Peña, don Eugenio Bravo Fernández, a los 53 años de edad, empleado-administrativo que era de "Antracitas de San Claudio, Sociedad L.".

Su muerte ha sido muy sentida. El finado era muy conocido y apreciado en dicha localidad, por su trabajadora disposición, y dedicación profesional, así como por su afabilidad personal y caballerosa conducta, que le hicieron gozar del afecto general.

Hacemos presente nuestro pésame a su apenada esposa doña Julia Cordero Gómez; hijos Alberto y Yolanda Bravo Cordero; hermanos, hermanos políticos, sobrinos y demás familia, así como a la empresa "Antracitas de San Claudio, S. L.", por esta sensible pérdida sufrida.

—En Palencia, ha fallecido, confortada con los Santos Sacramentos, doña Eutiquia Trigueros García, a los 71 años de edad.

Por sus virtudes personales y buenos sentimientos, la finada gozó del respetuoso aprecio de cuantos la conocieron.

Expresamos nuestro sentimiento a sus apenadas hermanas Dorotea y Eugenia Trigueros García, hermano político, sobrinos, primos y otros parientes.

—Se cumple el primer aniversario de la muerte de doña Saturnina Quijada Castrillejo, viuda de Federico Alonso, ocurrida en Palencia, el día 17 de enero de 1976.

Perdura el recuerdo de la finada en la memoria de los que la conocieron y supieron de su ejemplar conducta como esposa y como madre, hogareña disposición, bondadoso corazón y cristianos sentimientos, que tantos respetos y afectos la depararon en vida.

En esta triste fecha renovamos nuestra condolencia a sus apenados hijos Asunción, Natividad, Julita, Josefa, Paulita, Saturnina y María de los Remedios Alonso Quijada; hijos políticos, hermanos Maximina, Francisco, Patro y Eduardo, hermanos políticos, nietos, bisnietos, sobrinas, primos y otros parientes.

VACACIONES GRATIS, CON DIARIO - DIA

En el sorteo celebrado en la mañana del sábado, día 15, en la Notaría de don Fernando Bayano, ha correspondido el premio del mes de enero al

Número 170.265,

cuyo poseedor puede pasar por nuestra Administración para recoger los oportunos boletos.

¡A Benidorm, con DIARIO-DIA!

CORTINAS

LIQUIDAMOS TODOS LOS RESTOS DE PIEZA DE NUESTRO ENORME SURTIDO DE CORTINAS

AUTENTICA LIQUIDACION

FACILITENOS LA MEDIDA QUE NECESITE Y LE DAREMOS EL TROZO DE VERDADERA OPORTUNIDAD

VEA NUESTROS ESCAPARATES

LOHER Mayor, 127 Tfnos. 72 53 50 - 54

M.C.D.2022

Guía MEDICA

Dr. Ireneo Fernández Valdeolmillos
GARGANTA NARIZ Y OIDOS
Consulta: Mayor, 108

Julio G.ª Puente Llamas
CONSULTA PREVIA PETICION
Becerro de Bengoa, 24

Manuel Junco Calderón
GARGANTA, NARIZ Y OIDOS
Consulta y operaciones: De 11 a 2 y de 4 a 6. Marqués de Albaida, 1
Teléfono 71 20 94

Dr. J. A. Ledo Pozueta
Trastornos circulatorios Periféricos. Cirugía Vascular
S. Ildefonso, 3-2.º—Tlfno. 237974
VALLADOLID

Carlos Illera Paisán
Consulta previa petición

Dr. ANGEL CASAS
MEDICINA INTERNA
Consulta, previa petición de hora
Mayor, 3 Tlfno. 71 36 90

IGNACIO DE LOMAS ASENSIO
REHABILITACION
Consulta y tratamiento en C/ Don Sancho, 11
Teléfono 72 42 41

SUMINISTROS ELECTRODOMESTICOS
MAGAL
Teléfonos: 72-53-39 y 72-44-34
Palencia

ANTONIO VAZQUEZ CANTERO
MEDICO PUERICULTOR
Otorrinolaringología infantil. AUDIOMETRIA
Hora de Consulta, de 10 a 12
Calle Mayor, número 3 - 2.º - A — Teléfono 71 48 36 — Palencia

DR. ENRIQUE DE SOTO TOLEDANO
GARGANTA, NARIZ, OIDOS
Consulta diaria, de lunes a viernes, de 4 a 8 tarde
(previa petición de hora)
Avenida José Antonio, 20, entreplanta. Teléfono 72 63 83. Palencia

JOSE LUIS GUTIERREZ HERRERO
MEDICO DIRECTOR DEL
SANATORIO PSIQUIATRICO DE SAN LUIS
ENFERMEDADES NERVIOSAS Y MENTALES
Plaza de San Lázaro, 1 - 3.º izq.
Teléfono 72 28 90 CONSULTA A LAS 2

D. DACIO CRESPO H. DE MEDINA
CIRUJANO - JEFE DEL HOSPITAL PROVINCIAL DE PALENCIA
Consulta: C/ Ramírez, núm. 2
HORA: 12'30
Teléfono 71 14 56
Intervenciones y urgencias: Clínica de la Cruz Roja

DR. ERADIO ALONSO DEL CAMPO
APARATO DIGESTIVO — MEDICINA Y CIRUGIA
URGENCIAS Y OPERACIONES:
CLINICA «VIRGEN DE LA SALUD». Tlfno. 71 44 90 - 91
Consulta de 11 a 2 Patio Castaño, 1 Tlfno. 72 37 86

DR. PABLO MARTIN ALVAREZ
MATERNOLOGO DEL ESTADO POR OPOSICION
Partos, Ginecología, Cirugía de la mujer, Esterilidad
CONSULTA A LA UNA
Calle Teniente Velasco, núm. 17, 1.º
Teléfono 72 26 38 PALENCIA

ALFONSO GONZALEZ RUIZ
CLINICA DENTAL — RAYOS X
Don Sancho, 11-1.º-D
Consulta de 11 a 1 tarde previa petición de hora
Teléfono: 72-11-30 PALENCIA

DR. JULIO AGUADO MATORRAS
ESPECIALISTA EN MEDICINA Y CIRUGIA DE LA MUJER — PARTOS
Consulta: Mañanas, de 11 a 2. Tardes, previa petición de hora
Colón, 55 - 2.º — Teléfonos 72 05 50 y 72 58 93
Operaciones y urgencias: Clínica de la Cruz Roja. — Teléfono 72 41 00

ANDRES FRAILE GUTIERREZ
NICOLAS FRAILE GUTIERREZ
MEDICOS ODONTOLOGOS
Consulta de 12 a 2. Excepto sábados. Teniente Velasco, 2. Telf. 72 43 40

JESUS TRANCHO
MEDICINA Y CIRUGIA DE LA MUJER
PARTOS
Avda. República Argentina, 9 - 2.º Palencia. Teléfono 72 21 42
Consulta de 12 a 2
Intervenciones y partos en Clínica «Virgen de la Salud».—Tlf. 71 44 90

MANUEL BUISAN CITORES
PEDIATRA-PUERICULTOR DE LA SEGURIDAD SOCIAL
POR OPOSICION
ESPECIALISTA DEL ESTADO POR OPOSICION DEL CENTRO
DIAGNOSTICO Y O. T.
ENFERMEDADES DE LOS NIÑOS
Calle Martín Calleja, 19, segundo De 11 a 2. Teléfono 712782

CLINICA DENTAL
J. ANAYA
(HORAS CONVENIDAS)
Barrio y Mier, 2 Teléfono 71 - 49 - 60

J. H. Cuesta Báscones
PODOLOGO ORTOPEDICO
(Callista)
Consulta previa petición de horas en
Quelpo de Llano, n.º 3, 4.º - B (detrás edificio «Simago»)
Teléfono 72 65 39

CONSULTORIO MEDICO
DR. VICENTE PEREZ YUPANQUI
MEDICINA GENERAL — RADIODIAGNOSTICO — ANALISIS CLINICOS — PEDIATRIA Y PUERICULTURA
Aparato Digestivo — Neuropsiquiatría del niño
Cizarzuela, 20 - 2.º. Tlf. 72 61 97. Consulta: 9 a 2. Horas convenidas

Crónica de Aguilar de Campoo

La Cabalgata de Reyes.- Los montañeros "Los Aguilas" inauguran en Gama un nuevo refugio.- La exposición del Centro de Iniciativas y Turismo de motivos navideños

LA CABALGATA DE REYES. — En la tarde fría y de fuerte helada, y a las 7'30, salía a través de nuestras calles la cabalgata de los Reyes Magos, organizada por el Frente de Juventudes, las Juventudes parroquiales y alumnos de los colegios. Era el nacimiento viviente, con más de 40 personajes: La Sagrada Familia, Angeles Pastores y Zagalas, los Reyes Magos cabalgando sobre briosos corceles y una mula, pajes y criados portadores de la ofrenda y escolta de soldados romanos, precedidos de niños y mayores en número incalculable, tanto es así que al entrar en la Plaza España, hubo necesidad de desviar la circulación por las calles laterales y travesías, pues al llegar al Nacimiento de los jardines de la iglesia, se agolpaba la gente de tal manera, que no se podía dar un paso, siendo sustituidas las figuras ficticias, por los componentes de la cabalgata que fueron recibidas por nuestras primeras autoridades, dando comienzo el reparto a los niños de los presentes que los Reyes traían, golosinas diversas, galletas y caramelos, dentro de la mayor algarabía, con la alegría de los padres, que la gozaban tanto o más que los pequeños, partiendo a continuación, a través de las calles de Portazgo y Tobalina hacia la residencia asilo de la Santísima Trinidad, donde también fueron obsequiados los ancianos con tabaco, y las ancianas caramelos y galletas, y a continuación fue la Adoración del Niño que inclusive, se dio también a los enfermos, acto emocional en el que una viejecita cuando la ofrecieron el niño, no quería se lo quitaran, viejos y niños coincidieron en la emoción tradicional que se sigue renovando a través de años y calendas.

LOS MONTAÑEROS "LOS AGUILAS" INAUGURAN EN GAMA UN NUEVO REFUGIO. — En la mañana del domingo 8 y a la una de la tarde y en el pueblo de Gama agregado a nuestra municipalidad, fue inaugurado por los montañeros "Los Aguilas" un nuevo refugio, ofrecido galantemente por la junta vecinal de Gama, acto al que asistieron miembros de la Federación Palentina de Montañismo, montañeros "Los Aguilas" de nuestra villa, Barruelo, Reinosa y Corrales, seminario San José de los PP. Italianos, autoridades, alcalde de Aguilar, comandante jefe de la Guardia Civil, presidente de la junta vecinal y superior de los Agustinos de nuestra capital.

Hubo misa solemne oficiada por don Gonzalo de Hoyos, párroco de Villallano y capellán de la residencia asilo de la Santísima Trinidad, con homilía brillante y cantada a voces mixtas por el coro ronda "Peña Aguilón" el pueblo en masa y asistentes todos, a toda orquesta del padre Leo y sus muchachos del seminario de San José, Adoración del Niño y Villancicos, a la que asistieron los vecinos todos de Valdegama y su contorno, y al final de la misa, les fue ofrecido un vino español en el nuevo refugio, y canciones populares del coro ronda "Peña Aguilón". Siendo Gama el más bello panorama junto con las Tuerces de los confines de nuestra provincia palentina, donde la naturaleza ha ofrecido llena de arbolado de todas las especies, nogales, robles, pinos, abetos y acacias, chopos y hasta alcornoques y zarzamoras; casas solariegas de piedra con sus escudos, las ruinas de su viejo castillo, señorío de Fernández Manrique, hermano del marqués de Aguilar de Campoo, que llegaba desde Gama hasta Osorno y desde Aguilar hasta Santillana del Mar, y tuvieron luchas enconadas y fratricidas: aun recuerdo de una vieja canción que de pequeño cantábamos en las escuelas y decía: "Castillito, castillito — dime quien te derrumbó — me ha derrumbado el de Gama — porque pudo más que yo". Hoy en estas ruinas se levanta un pequeña ermita, dedicada a la Virgen Patrona de estos valles, donde suelen hacer las rogativas en el mes de mayo, y tienen también iglesia, bien cuidada por cierto, pero tienen en las calles mucho barro y el camino o acceso al pueblo, muy malo por cierto, que es difícil llegar allí sobre todo en el invierno, baches, piedras y maleza, casi impiden la entrada. La Diputación o Icona, ¿no podrían hacer algo por ellos?, son pueblos completamente aislados que poco a poco se van quedando vacíos, y creo bien merece la pena su conservación.

Al final del acto hubo discursos en que tomaron parte, el presidente de la junta vecinal, el presidente del C.I.T. y del coro y de los montañeros "Los Aguilas" don Pedro Sánchez Ruiz, la representación de Barruelo, Abilio, el montañero mayor de la región, cerrando el ciclo con broche de oro, nuestro alcalde don Rafael Ruiz González.

Terminó con una comida de Hermandad en el citado refugio, que duró hasta las siete de la tarde, la sobremesa. Les felicitamos a todos por el éxito alcanzado.

LA EXPOSICION DEL C.I.T. DE MOTIVOS NAVIDEÑOS. — En la tarde de ayer, fue clausurada, en la que había trabajos realizados, por los diversos colegios de enseñanza, dibujos, centros de mesa, murales, critsmas, cuadros, muñecos, lámparas, relieves de escayola, magníficamente logrados, todo ello realizado por niños y niñas de 4 a 15 años, en competición con jóvenes que se sienten artistas y como exaltación navideña, y materiales empleados, papeles, cartón, cartulina, lienzos, madera, yesos y escayolas, pintura, tinta, lápices de colores, pinceles, tijeras, cordeles, obteniendo magníficos resultados, felicitamos por ello a profesores y alumnos de los diferentes colegios, por el éxito alcanzado y les alentamos a todos que prosigan su labor a fin de lograr artistas verdaderos, tanto en la pintura, como en las labores y cosas artesanas, en el estudio de la música y la declamación y poesía, que esto es, lo que levanta a los pueblos.

El Corresponsal y Cronista de la Villa, ANIANO FONTANEDA.

Abarca de Campos

Preparando las fiestas.-Un pueblo que no necesita nada

Ya han salido de la imprenta los carteles que anuncian las fiestas patronales de Abarca. Y son unos lujosos carteles, en consonancia con la hidalguía de estas gentes y la historia del pueblo. Hasta tienen el estupendo detalle de indicar la provincia de Palencia, puesto que estos carteles llegarán a otras provincias, pues la invitación al V Campeonato de Mus, es para todos.

El texto de los carteles es el siguiente:

"Los días 20 y 21, con motivo de las fiestas patronales de San Sebastián, se celebrará el V Campeonato de Mus. Grandes trofeos y tanto por ciento de suscripción. Suscripciones: el día 20 antes de las 17 horas. Caja Rural Provincial. El mejor fruto de la tierra".

Estamos seguros de la gran afluencia de jugadores de mus, para competir y llevarse los muchos trofeos que están en juego. Nos consta que colaboran en los premios, el Banco Español de Crédito, El Banco Popular de Palencia, la Caja Rural Provincial y otras entidades, cuya respuesta en firme, se espera estos días. Además, el Ayuntamiento también concede una copa para los campeones.

Si la parte de diversión es interesante, no es menos importante la religiosa, cuya solemnidad está asegurada, lo mismo que la total asistencia de los feligreses

A las doce y media será la misa solemne ,concelebrada por los párrocos de Villarramiel, Castromocho, Fuentes de Nava, Ampudia y el de Abarca. Predicará don Herminio Gil Maldonado.

Con motivo de estas próximas fiestas, hemos tenido una entrevista con el señor alcalde, don Jerónimo de Castro ,para que nos informase de los problemas del pueblo, necesidades del mismo, obras realizadas durante el año y obras a realizar.

Cuál sería nuestra sorpresa y sigue siendo, al decirnos que es un pueblo que no necesita nada. Como lo están leyendo: Abarca es un pueblo que no necesita nada, pues tiene llenas todas sus necesidades de convivencia social y así es la realidad. En todas las casas hay cuarto de baño, la iluminación de las calles es perfecta y tampoco hoy problemas de tránsito en días de lluvia.

Al respondernos así el señor alcalde, uno no puede menos de recordar los discursos de tantos alcaldes gritando al Rey, para que pusiera remedio a tantos males y deficiencias. Aquí todos están contentos como están, que ese es el principal argumento de felicidad: conformarnos con lo que tenemos, cuando ello es digno. Que el mal de la sociedad actual no es otro que el afán de tener mas, más lujo, más cosas superfluas, más cosas de vanidad y presunción.

Actualmente el Ayuntamiento está realizando el riego de la pradera por valor de más de medio millón de pesetas. Es una obra que reportará grandes beneficios al pueblo. El señor alcalde nos ruega invitemos a todos a estas fiestas patronales. Queda hecha la invitación.

El Corresponsal,
FERRERAS

VIDA RELIGIOSA

IGLESIA DE SAN FRANCISCO

Las Congregaciones Marianas femeninas, tendrán su retiro mensual el día 16 del corriente, a las seis de la tarde, celebrando a continuación la santa misa.

Lugar: el salón de la residencia de PP. Jesuitas. Se invita a cuantas personas quieran asistir.

IBERDUERO, S. A.

CORTES DE CORRIENTE

DIA, 16 DOMINGO

De 9 a 10 horas: Sectores en Palencia «Guardia Civil», «Fan y Guindas», «Levante», «Extremadura» y centros de transformación particulares Central Lechera, Sunesa y Mataderos Frigoríficos.

De 10 a 10'30 horas: Línea de alta tensión E T. D. Los Angeles-Venta de Baños y centros de transformación intermedios.

De 10'30 a 11'30: Línea de alta tensión paralela a la caretera Valladolid comprendida entre Ibérica de Envases y Calabazanos.

De 9 a 9'15 horas: Sector «Compañía».

De 9'45 a 10'30 horas: Sector «San Miguel».

De 10'30 a 11'15 horas: Sector «Puentecillas».

De 11'15 a 12 horas: Sector «Plaza León».

De 12 a 12'45 horas: Sector «La Cubana».

Los horarios son aproximados.

Rogamos disculpas a los señores abonados por las molestias que se les puedan ocasionar.

J. M. Miguel Marcos
HA TRASLADADO LA CONSULTA
Plaza de Pío XII, núm. 3 - 6.º, A
Teléfono 72 - 37 - 45

D. TOMAS MIGUELEZ BUSTAMANTE
CIRUJANO

LUIS BRAVO POLO
CLINICA DENTAL-ORTODONCIAO
TELERRADIOGRAFIA-ORTOPANTOMOGRAFIA
Especialista de Sanidad por oposición
Onésimo Redondo, 1-2.º (Esquina Mayor, 5).
Consulta: Previa petición de hora Teléfono 71-35-07

Fiesta para todos... aunque su coche no sea un Ford

Ofrecemos, totalmente gratis, una inspección técnica completa para su coche.

Desde hoy mismo hasta el día 31 de Enero de 1977... ¡Fiesta durante las Navidades y la cuesta de Enero!: Motor, Dirección, Transmisión, Frenos, Amortiguadores, Instalación eléctrica, etc. ... Un chequeo a fondo... aunque su coche no sea un Ford. ¡Para eso estamos de Fiesta!

Ford Servicio

"las buenas manos"

VALE POR
Una inspección completa para su coche, con informe de los resultados
Autopalsa
AUTOMOCION PALENTINA, S. A.
Cta. Valladolid Km. 4'5 - Tlf. 770780
Entregue este vale y le daremos día y hora para efectuarla.
(Valido hasta el 31 de Enero de 1977)

GUARDO

A vueltas con el Ambulatorio de la Seguridad Social.- El cine-club de Guardo.- La nieve

En Guardo por estas fechas se respira tranquilidad y satisfacción. Sobre todo ahora que se sabe que hay luz verde para un nuevo ambulatorio de la Seguridad Social.

Como ya dije en crónica anterior, ha caído en nuestra villa como un soberbio baño de buen sol en pleno enero la noticia del acuerdo tomado por el Consejo Provincial del Instituto Nacional de Previsión, elevando a la superioridad la necesidad de construir un ambulatorio de la Seguridad Social en Guardo, como unas oficinas del Instituto Nacional de Previsión, de las que incomprensiblemente se carece en Guardo.

Nuestro Ayuntamiento ha elevado, o dirigido un escrito de nuestro alcalde, al citado Consejo ofreciendo terrenos gratuitos para tales construcciones. Ante la oferta, el Consejo optó, como solución de las estudiadas, la mejor

Ahora el asunto está en Madrid. Esperamos que allí lo consideren favorablemente y se pueda empezar el tan necesitado ambulatorio de Guardo.

Sin embargo ahora viene la segunda parte. Según datos tomados de la revista semanal «Sábado Gráfico» el presupuesto para 1977 de la Seguridad Social es 865.744 millones de pesetas, el 21'59% más que el año pasado. De ellos se destinan a los pensionistas 329.427 millones; 282 358 millones para asistencia sanitaria; 60.000 millones para protección a la familia, etc. Para la partida de nuevas instalaciones se prevé sin embargo un presupuesto mínimo Es decir, apenas el 1'50% del presupuesto. La cantidad exacta será de 14.070 millones. Igual que el pasado año.

Entonces, nos preguntamos los guardeses, ¿si en la partida de nuevas instalaciones no se ha elevado el presupuesto, mientras que en las demás partidas si, tocará algo a Guardo de esos 14.070 millones para el nuevo ambulatorio de nuestra villa? Lo vemos difícil. Además en la citada revista semanal leemos el siguiente comentario: «La asistencia ambulatoria constituye uno de los más graves problemas de la Seguridad Social. En muchos centros dedicados a este fin falta espacio y la atención médica se vuelve deficiente en numerosas ocasiones». Casi nada. Nuestro mal es mal de muchos. Y ya saben lo del refrán...

Habrá que esperar a ver que pasa.

EL CINE-CLUB EN GUARDO

Nueva sesión tiene programada nuestro cine-club de Guardo. Después de «Cuerno de Cabra», que nos proyectaron estas pasadas Navidades, ahora nos traen una gran película. Se trata de uno de los mejores films de Carlos Saura «El Jardín de las Delicias».

Esta nueva sesión está programada para el próximo martes, día 18, en el cine Bravo, a las ocho y media de la tarde.

LA NIEVE

La nieve ha vuelto con fuerza. Estas Navidades hizo acto de presencia. Pero solo eso. Y pasados los Reyes dijo: «¡Aquí estoy yo! Bastante nieve nos ha caído entre el martes y el miércoles de esta semana. Además las bajas temperaturas contribuyeron a que se helara y así constituyera mucho más inconveniente. Como no tenía altura, solo dureza, la circulación no se ha cortado en ningún momento, aunque se necesitarán las cadenas para los vehículos por toda esta comarca El jueves por la tarde se inició el deshielo a marchas forzadas, ya que la temperatura subió y comenzó a llover. Después, el día primaveral del viernes, con un sol esplendido, hizo que solo quede nieve por algún que otro sombrío.

Por ahora, solo eso. Nueva vista de la nieve, pero breve.

REYERO

Primera firma de calendarios y objetos propaganda
PRECISA AGENTE PROVINCIAL
Palencia y otras zonas Castilla
Escribir con datos a ALAS Independencia, 26. Ref.: 44 de Zaragoza.

¡ATENCION - AUTOMOVILISTA!
Ahora en Palencia, gasolina 98 N. O. (EXTRA)
A su disposición en Estación de Servicio «SAN ANTONIO». Palencia

"Aurora"
Compañía Anónima de Seguros — Domicilio social, BILBAO
INCENDIOS, VIDA, ACCIDENTES TRANSPORTES
Subdirector en PALENCIA, Carmelo Andrés García - Cuena
Conde de Vallellano, núm. 2 - 1.º. Telf. 724246. Apartado 130
Inspector: Nicolás Benito de Rodrigo
SUBDIRECCIONES Y AGENCIAS en todas las capitales

M.C.D.2022

DEPORTES

AJEDREZ

El inglés Keene, ganó el cuarto torneo "CIUDAD DE ALICANTE"

Alicante, 14. (Alfil). — Hasta el último momento, se mantuvo el "suspense" acerca del resultado del IV Torneo Internacional de Ajedrez "Ciudad de Alicante", porque, mientras hubo piezas que mover sobre los hábleros, no pudo proclamarse el vencedor.

El triunfo, en última instancia, se lo adjudicó el gran maestro internacional inglés, Keene, quien en la última partida, jugada hoy, hizo tablas con el español Javier Sanz. Con este resultado, se proclamó vencedor del torneo, pero con medio punto de ventaja sobre los jugadores Angel Martín, Orestes Rodríguez y Placeski.

Hasta la última jornada, la tónica de la competición ha sido la misma: reserva y precauciones en los favoritos, que no querían arriesgar por temor a perder sus partidas. En este punto, hay que consignar, para mejor conocimiento del público, que a lo largo del torneo, que ha durado once jornadas, treinta y tres partidas se resolvieron por tablas, y hubo necesidad de aplazar diecinueve por haber transcurrido las primeras cinco horas de juego sin llegar al desenlace.

Las únicas sorpresas registradas a lo largo de la competición, las protagonizaron los jugadores alicantinos. El campeón, Sánchez Guirado, hizo tablas con Tobatch, Keene y Placeski, y fue el único jugador que derrotó al campeonísimo Arturo Pomar. Por su parte, Soler hizo tablas con el austríaco Robatch.

La clasificación final quedó establecida así:

1 Keene, inglés, con 7'5 puntos.
2 Angel Martín, España, 7.
3 Orestes Rodríguez, Perú, 7.
4 Placeski, Canadá, 7.
5 Arturo Pomar, España, 6.
6 Román Hernández, Cuba, 6.
7 Robatch, Austria, 6.
8 Javier Sanz, España, 5.
9 García Padrón, España, 5.
10 Eslón, Suecia, 4'5.
11 Sánchez Guirado, de Alicante, 3.
12 Rafael Soler, de Alicante, 2.

En el Aparthotel Mellá, se celebra esta noche una cena de hermandad, que presidirán autoridades deportivas y provinciales, en el transcurso de la cual se efectuará la entrega de trofeos a los ganadores.

HERNIADO

Sepa que el ortopédico Farré construye el original modelo ENARTRODIAL (PATENTADO), para la contención de la HERNIA, APTO para mujeres, hombres y niños. Aparatos especiales para descenso de estómagos. CORSES, LUMBOSTATOS, MINERVAS, COLLARINES CERVICALES, PLANTILLAS, etc. Todos nuestros aparatos los construimos a medida y bajo prescripción facultativa.

VISITA EN PALENCIA el día 20 de enero de 10 a 2 en el HOSTAL MONCLÚS, calle de Menéndez Pelayo, número 3, bajo prescripción facultativa del Dr. Don Antonio Encina.

Gabinete Ortopédico L. FARRE.

Calle Marqués de Valdeiglesias, número 5 — MADRID-4 (C. P. S. 354)

FUTBOLERIAS

Homenaje al Presidente del Burgos

HOMENAJE A MARTINEZ LAREDO, PRESIDENTE DEL BURGOS

Madrid, 14. (Alfil). — El presidente del C. F. Burgos, señor Martínez Laredo, ha sido objeto hoy de un homenaje, con motivo de haber sido elegido "Popular del Año" por la emisora burgalesa Radio Juventud.

Al señor Martínez Laredo le fue entregado un trofeo, copia de la Copa del Mundo de Fútbol, en el curso de un acto al que asistieron numerosos deportistas y representantes de los clubs madrileños y de la Federación Española de Fútbol.

LOS ARBITROS DE LA MURCIANA, SE NIEGAN A PITAR SIN GARANTIAS DE SEGURIDAD

Murcia, 14. (Alfil). — Los árbitros de fútbol del colegio murciano se niegan a pitar ningún partido sin fuerza pública suficiente que garantice el orden y su integridad física.

La decisión la tomaron, junto con otros diversos acuerdos en una reunión general de la que dan cuenta en una nota facilitada esta tarde a los medios informativos.

Entre los acuerdos de referencia, destacan:

—Retirarse del campo si se producen incidentes una vez comenzado el encuentro y siempre que se consideren poco protegidos.

—Exigir multas máximas y clausuras máximas a los clubs cuyos campos registraron incidentes.

—En caso de reincidencia piden que se llegue a la clausura definitiva.

—Para los jugadores agresores solicitan la retirada de licencia por un año y para aquel que ocasione lesiones graves a los árbitros, sanción a perpetuidad.

—Por último solicitan no arbitrar en las localidades donde ha sido agredido un árbitro, excepto que se reciba oficio en este colegio regional del gobernador civil, garantizando la seguridad total de no ser agredidos.

Los primeros campos donde quieren que se apliquen estas normas son en los del At. Muleño y el Hellín, donde fueron agredidos los árbitros que actuaron en los mismos, resultando con heridas de cierta consideración.

Trofeo de la Corrección

Madrid y Oviedo en cabeza al final de la primera vuelta

Barcelona, 14. (Alfil). — Después de finalizar la primera vuelta del campeonato nacional de Liga de Fútbol, Madrid y Oviedo encabezan, respectivamente en Primera y Segunda, la clasificación del Trofeo de la Corrección.

Este trofeo lo concede anualmente el gremio de fabricantes de Sabadell y se rige por la puntuación negativa que supone las sanciones del Comité de Competición.

En Primera División el Madrid, con 47 puntos, está seguido por el Barcelona, 60; Real Sociedad, 62; Santander, 71; Betis, 73; Salamanca, 74; At. Madrid, 75; Español, 81; Burgos, 88; Las Palmas, 92; Málaga, 95; Ath. Bilbao, 96; Valencia, 97; Elche, 105; Hércules, 107; Celta, 107; Sevilla, 108; y Zaragoza, 124.

En Segunda, tras el Oviedo, con 55 puntos, siguen Pontevedra, 69; Getafe, 73; Barcelona At., 78; Valladolid, 79; Huelva, 82; Gijón, 82; Alavés, 88; Rayo, 89; Tarrasa, 94; Jaén, 95; Coruña, 97; Cádiz, 98; Calvo Sotelo, 99; Tenerife, 100; Levante, 101; Córdoba, 112; San Andrés, 112; Castellón, 132; y Granada, 160.

Comienza la segunda vuelta:

Palencia-Torrejón, a las 4, en La Balastera

Al tesón del equipo madrileño debe imponerse la mejor clase local

Mañana comienza la segunda vuelta de Liga. El Palencia la inicia en La Balastera con la visita del Torrejón. El partido, sobre el papel, no parece difícil para el Palencia. Ya, en la jornada inaugural del torneo, empataba al Torrejón a cero, en su campo. Y desde entonces, las cosas parecen también haberle ido mejor al equipo palentino, que está entre los fuertes, mientras que su oponente se halla indudablemente entre los débiles.

Pero el encuentro, que empezará a las cuatro de la tarde, no tiene esas circunstancias que podrían propiciar una ventaja grande del Palencia. Porque los morados, en este encuentro, tienen tres bajas, nada menos, de titulares: Marcos, penalizado por cuatro partidos; Cobo, con dos; y Uco, que marcha a cumplir el servicio militar a Zaragoza. El conjunto morado, pues, habrá, sobre la marcha, de reestructurar su juego, y ya sabemos que esto, a veces resiente su homogeneidad.

De todas formas, se confía que los muchachos de Herrero, hoy por hoy, están en condiciones de juego superiores a las de su rival, y, si las cosas ruedan normalmente, serán capaces de imponerse a los madrileños.

Los de la base, no obstante, saben frenar al contrario, por muy potente que sea. Podemos recordar, sin ir más lejos, el encuentro del pasado domingo en Pamplona, donde el Torrejón se las tuvo muy tiesas nada menos que frente al Osasuna. Y aunque, al fin perdió (por 2-0, con un gol en cada tiempo), su poder de resistencia se puso de relieve.

Sin nada que perder, prácticamente, el Torrejón acudirá a La Balastera a ponerle las cosas difíciles a los palentinos. Como tesón no les falta a los madrileños, quizá aquél supla a su modesta calidad.

Para los palentinos, la presencia del Torrejón (decimosexto de la tabla) supone una buena ocasión de sumar dos puntos; y, suponemos, no la dejará escapar, con permiso de los madrileños.

Dejar escapar algo en La Balastera, empezaría a constituir una preocupación para las esperanzas de ascenso, y, persuadidos de ello, suponemos que ni falsas confianzas ni escasas decisiones puedan influir en el mejor rendimiento morado, para inclinar claramente la victoria a su favor.

Con este propósito saltarán al campo los muchachos de Herrero. Solo cabe desearles éxito. Y, también, algo de más suerte que el domingo pasado (en el arbitraje —con que sea imparcial, nos conformamos— y en el tiro a puerta), para que el juez dé a cada uno lo suyo, y los artilleros locales no nos dejen con el sabor del gol semi-hecho en la punta de la lengua.

La alineación palentina, contando con las bajas antedichas, será la siguiente: Crespo; Alonso, Panchulo, De la Cruz; Del Pino, Gil; Marcial, Garre, Mateos, Núñez y Mayo.

No se convoca a Mota, por seguir arrastrando su lesión en la pierna.

De reservas acuden, el portero Martínez (procedente del Promesas que acaba de pasar al titular), Cano, Aparicio y Niño.

El tiempo parece que, tras las lluvias pasadas, tiende a mejorar. Ha salido el sol y puede que el campo municipal (que el viernes era una laguna), se vaya oreando algo, para que, aunque acuse la blandura, pueda permitir adecuadamente el juego; pues los barros no suelen ser buenos para el equipo más técnico.

Que la afición no falte y que anime como de costumbre, es lo que cabe desear. Y, naturalmente, que el Palencia corresponda a aquélla con un bonito triunfo, para iniciar la segunda vuelta con el mismo pie derecho —pero con los dos puntos, claro— que hizo la primera.—F. BUSAN.

DE INTERES PARA TODA EMPRESA

Equipo de técnicos ofrece sus servicios para organizar y llevar su contabilidad.

Proceso mecanizado de datos.

Infórmese en:

CE GE SA

Cooperativa del campo o grupo sindical

Mayor, 166 - 3.º, D. Teléfono 72 - 71 - 08. Palencia

En Tenerife

KUBALA dirigió un entrenamiento de jugadores seleccionados juveniles

Santa Cruz de Tenerife, 14. (Alfil). — El seleccionador nacional Ladislao Kubala, acompañado de sus colaboradores Pereda, Biosca y Eguiluz, dirigió en el estado Heliodoro Rodríguez López, una concentración de 45 jugadores juveniles, debidamente seleccionados.

Al terminar la sesión de la mañana, Kubala declaró a "Alfil" que este tipo de contactos con los jugadores juveniles, pertenecientes a las distintas Federaciones Regionales,, es un encargo del presidente de la Española, Pablo Porta.

En cuanto a las posibilidades de la selección, cara al mundial de Argentina, Kubala dijo que tiene confianza en que los hombres que designe lucharán con ilusión para estar presentes en la fase final del importante campeonato.

"El balance que hasta ahora podemos presentar, añadió, no es nada decepcionante. De 35 partidos que he dirigido a la selección nacional se han registrado solo cinco derrotas".

Ladislao Kubala regresó por la tarde a Madrid, quedando en la isla sus tres colaboradores, los que esta misma tarde, dirigieron la segunda y última concentración de juveniles.

CONVENCION NACIONAL DE FUTBOL JUVENIL Y AFICIONADOS

Barcelona, 14. ((Alfil). — Hoy se ha iniciado en el Hotel Sarriá de esta ciudad la VII Convención Nacional de fútbol juvenil y aficionado, que en régimen de internado y con la presencia de representantes de las Federaciones Regionales han estudiado diversos temas relacionados con el fútbol formativo.

Las reuniones se celebraron bajo la presidencia de don Rafael Caravantes, vicepresidente segundo de la Federación Española de Fútbol y presidente del Comité de Fútbol Juvenil, Infantil y Aficionados. Mediada la tarde, estuvo también presente, ocupando entonces lugar preferente, el presidente de la Federación, don Pablo Porta.

Las ponencias y sugerencias a estudio son cuatro: estudio sobre una posible creación de una competición de aficionados a partir de los 19 años; consideraciones sobre la liga nacional de juveniles y sus posibles modificaciones competitivas; estudio sobre competiciones en categoría prejuvenil; y ponencia abierta a las distintas sugerencias presentadas por las Regionales para su discusión.

Las reuniones continuarán mañana y una vez finalizadas las discusiones se establecerán las correspondientes conclusiones, clausurándose la convención el domingo por la noche.

SELECCIONADOS PARA LOS ENTRENAMIENTOS DE VALENCIA

Madrid, 15. ((Alfil). — La Real Federación Española de Fútbol, a propuesta del seleccionador de juveniles, Jesús María Pereda, ha convocado a los siguientes jugadores para una sesión de entrenamiento, a celebrar el miércoles 19 del actual por la mañana, en Valencia:

Sevilla At. Club, Manuel Asensio Jurado.
Elche C. F., José Antono Alcañiz Vera.
Valencia C. F., Mario Blanco Rodríguez.
R. C. R. Huelva, Andrés Fernández Ramón.
R. Racing Club, Felipe García Cavada.
R. C. D. Español, Angel González Castaños.
G. Melilla, Bartolomé Hernández Alcalá.
Talavera C. F., Miguel Angel Iglesias de la Llave.
R. Zaragoza C. D., Eduardo Lafuente Aguirre.
R. Valladolid, Francisco de Borja Lara Adanez.
Athlétic Club, Jesús Iñigo Liceranzu Ochoa.
Club Turista, Miguel Angel Rodríguez García.
R. Madrid, Vicente Blanco Brazales y Ricardo Gallego Redondo.
C. R. Murcia, José García Moñino y Patricio Pelegrín Nicolás.

Acuerdos de la Federación de Baloncesto

Se crea una escuela nacional que dirigirán Buscató y Emiliano

Madrid, 14. (Alfil). — Independientemente de acoger favorablemente el indulto otorgado por el presidente, la junta directiva de la Federación Española de Baloncesto, reunida ayer, y después de tomar posesión de sus cargos, acordó lo siguiente:

Aprobar los presupuestos generales de la Federación Española correspondientes al año 1977.

Trasladar a la Delegación Nacional de Deportes el recurso presentado por el Club Dico's, de San Sebastián, por alineación indebida del jugador Frank Costelló, del Club Juventud, de Badalona.

Confirmar la celebración en Palma de Mallorca y Barcelona, respectivamente, de las finales de la Copa de Europa de Ganadores de Copa Masculina y Copa de Europa Femenina, los días 29 y 31 del próximo mes de marzo.

Celebrar las asambleas nacionales ordinaria y extraordinaria los días 1, 2 y 3 de julio en Madrid.

Organizar en el Palacio de Deportes de Palma de Mallorca la final de la Copa de España Masculina, prevista para el domingo 2 de junio.

Conceder un premio en metálico a los clubs por cada uno de sus jugadores que procedentes de la Operación Altura 1976 sean llamados a formar parte de las selecciones nacionales de sus categorías respectivas.

Crear bajo el patrocinio de la Delegación Nacional de Deportes una escuela nacional de baloncesto con sedes iniciales en Madrid y Barcelona, para en su día ampliarlas a otras provincias, que será dirigida por los ex-internacionales y entrenadores nacionales Francisco Buscató y Emiliano Rodríguez, que se incorporarán a la Federación en calidad de asesores de la misma.

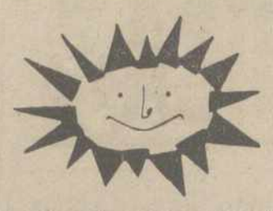

¡SOL Y CIELO CLARO!

Nuevamente obsequiando a los palentinos con unas maravillosas vacaciones en BENIDORM.

Corte, rellene con su dirección y envíenos este cupón.

Seguidamente recibirá una grata sorpresa que aprovechará para pasar unos días en las cálidas playas de BENIDORM.

a
SOL Y CIELO CLARO
Apartado, 458
ALICANTE

El año pasado ya disfrutaron esta oportunidad más de 300 palentinos. Apresúrese a enviarnos el cupón y también podrá pasar una semana en MALLORCA.

NOMBRE .....
DOMICILIO .....
TELEFONO ..... LOCALIDAD .....

Pre-mundial de fútbol

Se da por vencedor al Congo en su partido con el Camerún

Zurich, 14. (Alfil). — La Federación Internacional de Fútbol Asociado (FIFA) confirmó hoy a la selección del Congo como ganadora de su encuentro de la fase de calificación por la Copa del Mundo 1978 contra la del Camerún, partido que fue suspendido antes del término del tiempo reglamentario, en octubre del pasado año.

El Comité Disciplinario de la FIFA acordó que el Camerún había perdido el encuentro por 0-2, aunque el marcador señalaba 1-2 cuando fue dado por finalizado por el árbitro en el minuto 82.

El partido correspondía al de vuelta de la primera eliminatoria del grupo séptimo del torneo de calificación africano por el mundial 78 a disputar en La Argentina.

En el encuentro de ida, el Congo y Camerún habían igualado a dos tantos, a principios de octubre de 1976. Ahora, en segunda ronda eliminatoria, la selección del Congo se enfrentará a la de la Costa del Marfil.

Como consecuencia de los incidentes registrados durante el partido Camerún-Congo, la FIFA conminó a los dirigentes del fútbol camerunés a que colocasen vallas alrededor del terreno de juego antes de disputar ningún otro encuentro internacional.

Otra decisión del Comité Disciplinario fue suspender al guardameta congoleño Francois Nguedi, por un periodo de dos años, por "atacar y golpear" al árbitro durante el citado partido internacional.

El Comité indicó que sus decisiones se habían basado en los informes del árbitro y del observador oficial, así como en documentos aportados por dirigentes congoleños.

En la declaración se dice: "Espectadores y fuerzas de seguridad del Camerún provocaron los incidentes al invadir el terreno de juego de Pueay, la Federación organizadora es responsable de las medidas de seguridad y orden en los encuentros disputados en su cancha".

El «Alerta» de Plata a Ballesteros y Gorostegui

Santander, 14. (Alfil). — Severiano Ballesteros, ganador de la Copa del Mundo de Golf, y Antonio Gorostegui, medalla de plata en la Olimpiada de Montreal, se han hecho acreedores del «alerta de plata 1976», fallado en el transcurso de una cena celebrada anoche.

La reunión, organizada como es tradicional por el diario «Alerta», congregó a más de 600 personas, expectantes por conocer el nombre del mejor deportista montañés de 1976, que en esta ocasión fueron dos, dada la paridad de méritos de los galardonados.

En el acto estuvieron presentes las primeras autoridades santanderinas, así como el delegado nacional de Prensa y Radio del Movimiento, Manuel Blanco Tobío.

Durante el desarrollo del acto se rindió un emotivo homenaje póstumo al joven deportista Juan Manuel Santisteban, fallecido este pasado año durante la celebración del «Giro» de Italia, concediéndosele una medalla con la reproducción del trofeo instituido por el diario «Alerta».

EMPRESARIO,

NO TE LAMENTES DE QUE LAS COSAS VAN MAL. TU PUEDES HACER QUE MEJOREN

PARTICIPA

AGRUPACION EMPRESARIAL PALENTINA

Información: CAMARA DE COMERCIO E INDUSTRIA

República Argentina, 2

Federación Palentina de Balonmano

Campeonato Provincial de Primera Categoría

F. PALENTINA DE BALONMANO
"TROFEO DELEGACION PROVINCIAL DE E. F. Y DEPORTES"
TEMPORADA 1976-77
PRIMERA VUELTA

Día 16 de enero:
S. D. Barruelo-Magisterio-Jhoe.
Deport. Aguilar-Trapa-Dueñas.
San Fernando OJE-C. M. Elola.
Descansa: San-Gar.

Día 22:
Magisterio-Jhoe-San Fernando Oje.
San-Gar-S. D. Barruelo.
C. M. Elola-Dep. Aguilar.
Descansa: Trapa-Dueñas.

Día 23:
Magisterio-Jhoe-San-Gar.
S. D. Barruelo-Trapa-Dueñas.
San Fernando Oje-Dep. Aguilar.
Descansa: C. M. Elola.

Día 29:
San-Gar-San Fernando Oje.
Trapa-Dueñas-Magisterio-Jhoe.
C. M. Elola-S. D. Barruelo.
Descansa: Dep. Aguilar.

Día 30:
San-Gar-Trapa-Dueñas.
Magisterio-Jhoe-C. M. Elola.
S. D. Barruelo-Dep. Aguilar.
Descansa: San Fernando Oje.

Día 5 de febrero:
San Fernando Oje-Trapa-Dueñas.
C. M. Elola-San-Gar.
Dep. Aguilar-Magisterio Jhoe.
Descansa: S. D. Barruelo.

Día 6:
Trapa-Dueñas-C. M. Elola.
San-Gar-Dep. Aguilar.
S. D. Barruelo-San Fernando Oje.
Descansa: Magisterio Jhoe.

La segunda vuelta se disputará en las fechas, 12 de febrero, 13, 19, 20, 26, 27 y 6 de marzo, en los campos de los equipos citados en segundo lugar.

D. JESUS DURANTEZ CAMINERO

MEDICO OCULISTA

Traslada su consulta a:

República Argentina, n. 9, 5.º derecha. — Teléfonos 72 51 43 y 72 03 88

†

PRIMER ANIVERSARIO DE LA SEÑORA

Doña Saturnina Quijada Castrillejo

(Vda. de Federico Alonso).

QUE FALLECIO EN PALENCIA EL DIA 17 DE ENERO DE 1976

Después de recibir los Santos Sacramentos

— D. E. P. —

Sus hijos Asunción, Natividad, Julita, Josefa, Paulita, Saturnina y María de los Remedios Alonso Quijada; hijos políticos Francisco Vaquero, Julio Galindo, Asunción Carracedo, Alejandro Santos, Florentín Rojo, Antonio Pérez, Santiago Rojo y Joaquín Valle; hermanos Maximina, Francisco, Patro y Eduardo; hermanos políticos, nietos, bisnietos, sobrinos, primos y demás familia,

Al recordar a sus amistades tan triste fecha, ruegan una oración por su alma.

La misa que se celebre el día 17, a las ocho de la noche, en la parroquia de San Miguel, será aplicada por su eterno descanso.

M.C.D.2022

Casa Ridruejo

Saldaña

Desde el lunes 17 al 31 de Enero

GRAN LIQUIDACION DE PRENDAS:

PARA SEÑORA, CABALLERO Y NIÑO.
MODELOS DE ACTUALIDAD A PRECIOS
MAS BARATOS QUE EN FABRICA.

RETALES Y RESTOS DE SERIES

GRANDES DESCUENTOS EN TODOS LOS ARTICULOS

Los Reyes ofrecieron una recepción al Cuerpo Diplomático acreditado en España

Monseñor Dadaglio: "Hemos seguido complacidos vuestra feliz gestión en los últimos meses"

Madrid, 14 (Cifra). — A primera hora de la tarde de hoy SS. MM. los Reyes de España han ofrecido en el Palacio Real una recepción en honor del Cuerpo Diplomático acreditado en España. A esta asistieron el presidente del Gobierno, don Adolfo Suárez González; vicepresidentes primero y segundo, teniente general don Manuel Gutiérrez Mellado, y don Alfonso Osorio, respectivamente y el ministro de Asuntos Exteriores, don Marcelino Oreja; jefe de la Casa de Su Majestad, marqués de Mondejar; jefe del Cuarto Militar, teniente general don Ernesto Sánchez Gahano; jefe de la Secretaría del Rey, general don Alfonso Armada; intendente general, don Fernando Fuertes de Villavicencia y ayudante de Servicio de S. M.

DISCURSO DEL NUNCIO

Tras saludar SS. MM. a los invitados, el nuncio de S. S., como decano del Cuerpo Diplomático, pronunció las siguientes palabras:

Majestad:

Por segunda vez me cabe el honor de presentaros, en nombre del Cuerpo Diplomático acreditado en Madrid, los más respetuosos deseos de felicidad para vos, para su Majestad la Reina, para vuestra familia, y para vuestro país en el año que comienza.

No es necesario, Majestad, que os diga con cuánto interés hemos seguido —desde el privilegiado observatorio de nuestros puestos diplomáticos —la vida de España en estos últimos meses y la feliz gestión que, al frente de ella, habéis realizado. Hemos seguido complacidos vuestros viajes por el interior del país, en los que —junto a vuestra dignísima esposa— os habéis acercado a los problemas concretos de las gentes de España. Y hemos sido testigos del esfuerzo de vuestra Majestad por llevar —y con cuánta gallardía y dignidad lo habéis hecho— el nombre de España por los caminos del mundo, con fraterna apertura, con juvenil audacia. Sabed que el Cuerpo Diplomático que hoy os saluda, os ha acompañado en todas esas tareas con sumo interés.

Hemos sido también excepcionales observadores de estos últimos doce meses de la Historia de España. Medíamos hace un año la dificultad de la empresa que vos y vuestro país acometíais: Llegar al pleno desarrollo de todas sus potencialidades políticas y de los derechos humanos y hacerlos sin traumas, sin olvidar el ayer, sin cerrarse al mañana y con la libre participación de todo el pueblo sin privilegios ni destinciones. Era una tarea que parecía imposible o, al menos, dificilísima.

Sólo unas grandes dotes de prudencia en quienes gobiernan y una gran madurez del pueblo español han podido lograr que esto se haga sin excesivos dolores, con tal positiva evolución, uniendo la necesaria estabilidad con la creciente libertad.

Recibid por todo ello, Majestad y recibalo vuestro pueblo, nuestra sincera felicitación. Y, junto a ella, nuestro augurio de que, a pesar de las dificultades que nunca faltan, ese camino se prosiga y acelere a lo largo de todo este año que comienza y que ha de ser aún más importante, si cabe, en la historia de vuestro país.

Que en 1977 se hagan plena realidad los deseos que hace muy pocos días expresaba a vuestro embajador, Su Santidad Pablo VI, a quien me honro en representar: Ojalá España «responda debidamente a la cita de la Historia, y prosiguiendo por derroteros de concordia y de esfuerzo mancomunados de todos sus hijos, camine hacia un futuro de paz, de prosperidad, de integración interna y de justa inserción internacional».

Ese es el deseo de cuantos aquí estamos venidos desde tan diversos lugares del planeta, pero aunados por el respeto a vuestra Majestad y por el sincero cariño a España.

CONTESTACION DEL REY

A la salutación de monseñor Dadaglio, S. M. el Rey contestó con las siguientes palabras:

Agradezco muy sinceramente las palabras que acabáis de pronunciar y la felicitación, que en nombre propio y del Cuerpo Diplomático acreditado en Madrid, me habéis dirigido con motivo del comienzo del año nuevo.

Deseamos expresarnos nuestra más cordial felicitación y es nuestro deseo que 1977 sea un año de paz, prosperidad y progreso para todos y cada uno de vuestros países y para el mundo entero en general.

España desea estrechar los lazos de amistad y cooperación entre las naciones para conseguir un mundo mejor, en que podamos vivir sin rencores, odios ni envidias

Es imprescindible para lograrlo el conocernos mejor. Sin un conocimiento profundo resulta difícil que pueda haber entendimiento y buena voluntad para la resolución de los múltiples problemas que afectan al mundo de hoy; problemas de mayor o menor complejidad, pero que, animados con espíritu de cooperación y buenos deseos, tenemos que afrontar y resolver en la mayoría de los casos.

Tenemos que ayudarnos en la medida de nuestras posibilidades. Hay que respetar la personalidad de cada pueblo, no ingiriéndose en los asuntos internos, pero tenemos que apoyarnos y esforzarnos para que desaparezcan las injusticias de la época en que vivimos.

Con la ayuda de la Providencia y nuestro continuo trabajo, estoy seguro que conseguiremos nuestros propósitos, y, repito, espero y deseo que este año que acabamos de empezar sea un año de paz y prosperidad, para toda la humanidad.

Os ruego, señores embajadores, transmitáis mis mejores deseos a vuestros respectivos jefes de Estado y desdiles que España, su Rey y el pueblo español desean fervientemente el bienestar y la convivencia pacífica entre las naciones y pueblos de todo el mundo.

INTENSA ACTIVIDAD DIPLOMATICA ESPAÑOLA

Madrid, 14. (Cifra).—El próximo día 21 viajará a Malta, en visita oficial, el ministro de Asuntos Exteriores, Marcelino Oreja Aguirre, según ha podido saber Cifra en fuentes autorizadas.

Proximamente se hará público el anuncio de este viaje oficial, que se enmarca dentro de la afirmación de política mediterránea de España y para devolver la visita que hizo a San Sebastián, en el verano de 1973, el primer ministro de Malta, Dom Mintof.

«Otra actividad que desarrollará nuestra diplomacia en los próximos días será la reunión habitual que celebre la comisión hispano-libia, entre los días 24 y 28 del presente mes.

También a finales de este mes se reunirá en Madrid el Consejo hispano-norteamericano, previsto en el tratado de amistad y cooperación. La reunión de este Consejo, que tiene como objetivo vigilar los acuerdos del tratado, estará presidida por el subsecretario español de Asuntos Exteriores y por el embajador USA en España, presidentes adjuntos, ambos, del mismo».

Por otra parte, el próximo día 19 viajará a Guinea Ecuatorial una delegación técnica española, compuesta por representantes de los Ministerios de Asuntos Exteriores, Hacienda y Obras Públicas, para estudiar en este país temas de cooperación conjunta y adaptar esta cooperación a las necesidades actuales de ambos países. También se ocupará la comisión de planear las obras de traída de aguas a Bata y de la reparación de la pista del aeropuerto de esta ciudad.

El día 17 llega a Madrid el secretario general de la EFTA, señor Muller, que reanudará las conversaciones para un acuerdo sobre la discriminación arancelaria de que son objeto la importación de productos, tanto de España como de países miembros de la «EFTA», en relación con los aranceles de la Comunidad Económica Europea.

El señor Muller será recibido por el ministro de Asuntos Exteriores y también por el de Comercio. Fuentes autorizadas han declarado a Cifra que el acuerdo entre España y la «EFTA» no es incompatible con nuestra futura integración en la Comunidad Europea.

Sobre las conversaciones entre España y la CEE, Cifra ha podido saber que ayer se celebró en Bruselas una reunión, a nivel de expertos, para tratar el problema de la merluza, sin que se llegara a una solución. Para fechas próximas está prevista otra reunión que tratará de este tema.

Para los primeros días del próximo mes de febrero se espera que vuelvan a reanudarse las conversaciones hispano-comunitarias para llegar a un acuerdo sobre la pesca. Las perspectivas son muy optimistas, al parecer y es muy probable que en esas fechas quede listo el acuerdo. Con relación al preferencial, el embajador de España, señor Basols está manteniendo contactos diplomáticos en Bruselas para llegar al compromiso.

Finalmente, el viaje del ministro de Asuntos Exteriores a Túnez, se desarrolló en dos vertientes: bilateral y mediterránea. Respecto a la primera se puede decir que no existe ningún contencioso entre ambos países, aunque a las autoridades tunecinas le preocupa el déficit de su balanza comercial con España. Este déficit, según ha podido saber Cifra, es difícil de resolver, ya que las economías de ambos países son muy diferentes. Para ello se están estudiando medidas que podrían materializarse en algún crédito bancario para Túnez, o bien, en la compra de petróleo y fosfatos. Para tratar de estos temas se reunirá, en Madrid, en el próximo mes de febrero, la comisión mixta hispano-tunecina.

La segunda vertiente del viaje correspondió a la política mediterránea; España ha expuesto su postura al respecto, que está encaminada a crear un entramado de relaciones entre los países ribereños, en las que no entrarían las grandes potencias. También el señor Oreja Aguirre trató el tema del Magreb con las autoridades tunecinas, y, las mismas fuentes han declarado que Túnez ya no apoya tan incondicionalmente a Marruecos en el tema del Sahara y vería con buenos ojos una consulta al pueblo saharaui.

NECESITO EN PALENCIA

piso ático, o casa molinera en alquiler; máximo 5.000 pesetas mes. Llamar teléfono 232968 Valladolid

TENIS

Copa de Europa de Naciones

Gran Bretaña-España en Sevilla

Sevilla, 14. (Alfil). — Se encuentra en Sevilla, donde hoy efectuó un primer entrenamiento, el equipo de tenis español que el domingo se enfrentará en el Pabellón de la Escuela de Arquitectura de esta ciudad al de Gran Bretaña, en partido correspondiente al Grupo B del Campeonato de Europa de Naciones de Primera División (Copa del Rey de Suecia).

Al frente del equipo, integrado por los jugadores José Moreno, Ignacio Muntañola, Javier Soler, Angel Jiménez y Ernesto Vázquez, se encuentra el capitán de la representación española, Andrés Gimeno.

Dos sesiones de entrenamiento han realizado en la jornada de hoy los tenistas españoles en la pista sintética instalada en el Pabellón Deportivo de la Escuela de Arquitectura.

Finalizadas las mismas, Gimeno no ha facilitado la composición del equipo español, lo que hará probablemente mañana, cuando ya se encuentre en Sevilla el equipo de tenistas de la Gran Bretaña.

También es esperado mañana en esta ciudad el presidente de la Federación Española de Tenis, Pablo Llorens.

El encuentro comenzará el domingo a las diez y media de la mañana, disputándose en primer lugar los dos partidos individuales y a continuación el de dobles.

Herrero, del Málaga, con dos contratos

Málaga, 14. (Alfil).—Parece va a presentarse un problema con el jugador del C. D. Málaga Herrero, que se encuentra cedido a la Cultural Leonesa, ya que prestaba su servicio militar en León.

Herrero está ofreciendo este año un gran rendimiento en la Cultural, pero ahora, al ser licenciado, el Málaga le reclama y, según se ha sabido aquí, resulta que el jugador tiene suscrito un contrato con el equipo leonés.

El Málaga no ha hecho caso a esta situación y ha remitido a la Federación el contrato de Herrero, junto con el certificado de licenciamiento.

Caso de que el jugador hubiese suscrito, efectivamente, dos contratos, extremo hasta ahora no confirmado, sería castigado.

NODO de SUCESOS

Tres heridos en un descarrilamiento en la línea férrea LEON - BILBAO

Muere, en Logroño, al beber 2 litros de vino por una apuesta de 200 pesetas

Muerto a tiros por la policía, en Inglaterra, cuando escapaba con un rehén y tras cuatro asesinatos

TRES HERIDOS EN UN DESCARRILAMIENTO DE TREN

Bilbao Cifra). — Tres personas han sido atendidas en la ciudad sanitaria de Cruces-Baracaldo, a consecuencia del descarrilamiento de un tren de la línea Bilbao-León, ocurrido a la altura del término burgalés de Pedrosa.

Uno de los asistidos tiene heridas graves. Se trata de Gregoria Rodríguez González, de 36 años, casada, vecina de Alonsotegui-Baracaldo (Vizcaya).

Los otros dos viajeros tienen lesiones leves: Miguel Collado Flores, de 26 años, soltero, vecino de Deusto-Bilbao y Adela Gomez Varona, de 50 años, casada, vecina de Luchana-Baracaldo.

MUERE AL BEBER DOS LITROS DE VINO POR UNA APUESTA

Logroño Cifra). — Un joven de 31 años ha fallecido en Logroño, tras ingerir dos litros de vino por una apuesta de 200 pesetas.

El hecho ocurrió en un bar, a donde llegó el citado joven, cuyo nombre no ha sido facilitado, quien dijo que por cinco duros se bebía una botella de vino, otra persona que se encontraba en el establecimiento le dijo que le invitaba a la botella

Después de beber este primer litro de vino, apostó 200 pesetas a que bebía otro litro. Fue concertada así la apuesta y cuando terminó con su segunda botella se desplomó en el suelo. Trasladado a la residencia sanitaria, falleció poco después.

CAZA HUMANA

Chesterfield, Inglaterra, (Efe-Reuter). — Un hombre resultó muerto por la policía la pasada noche cuando escapaba con una chica como rehén, de una casa donde tres adultos y un niño habían muerto asesinados a cuchilladas.

Después de una persecución en coche a altas velocidades, a través de una serie de colinas, el asesino fue acorralado en una casa de un pueblo al borde de la carretera. La policía, que en Inglaterra va generalmente desarmada, dijo que se habían visto obligados a abrir fuego para proteger la vida de la rehén. Cuando ésta fue recogida, tenía una cuchillada en la mano.

Se cree que el hombre, que murió en el hospital a consecuencia de los disparos, puede ser William Hughes, de 30 años de edad, que el pasado jueves escapó mientras era llevado al Tribunal para ser juzgado por robo y asalto. Dos oficiales de Prisiones que le escoltaban resultaron gravemente heridos durante la fuga.

La policía no ha confirmado la identidad del asesino ni la de las víctimas encontradas en la casa.

UN ALUD ENTERRO A 13 PERSONAS

Viena (Efe). — Trece personas quedaron enterradas ayer por la tarde en El Tirol por una avalancha, tres de ellas se sacaron muertas de las masas de nieve, entre ellas una muchacha de 16 años.

El alud enterró también varios automóviles en el garaje de un hotel, hubo varios heridos entre los esquiadores que los equipos de salvamento pudieron rescatar.

La situación en las carreteras austríacas podía calificarse de catastrófica esta mañana. Nevadas de una intensidad extraordinaria obstaculizan el tráfico en la capital. En El Tirol se ha hecho más crítica de nuevo esta mañana, después de que el Brennero estuviera ya cerrado días pasados.

Sigue siendo difícil y a veces imposible transitar por varios puertos de montañas.

MUERE MIENTRAS DISPUTABA UN PARTIDO DE FUTBOL

Palma de Mallorca (Cifra). — El joven César del Agua Alvarez, empleado del Banco de Santander en Palma de Mallorca falleció mientras disputaba un partido de fútbol correspondiente a un torneo interbancario organizado en esta capital. La víctima sufrió al parecer un infarto de miocardio en el desarrollo del encuentro

MUERTO POR UN GUARDIA CIVIL, EN UNA REYERTA

Sanlúcar de Barrameda Cádiz). (Cifra). —En un bar de la calle Santa Brígida de esta ciudad, surgió una discusión entre un guardia civil, de paisano, cuya identidad no ha sido facilitada hasta el momento por la autoridad competente, y Manuel Rodríguez Lagares «El Peluquero», de 35 años de edad, trabajador del campo y padre de cuatro hijos. Ambos salieron a la calle y Manuel Rodríguez esgrimió una navaja y el guardia civil utilizó una pistola con la que le disparó un tiro a la cabeza.

El herido fue trasladado con toda urgencia a la clínica del doctor Fontela del Puerto de Santa María, donde ingresó ya cadáver. Horas más tarde sus restos mortales fueron trasladados de nuevo a esta ciudad, donde recibió sepultura.

Al parecer, el guardia civil, nacido en esta localidad, no pertenece a la plantilla de la Benemérita en Sanlúcar.

EXPLOSION EN UN BARCO GRIEGO: CINCO HERIDOS

San Antonio (Chile). (Efe). — Cinco personas resultaron heridas a consecuencia de una explosión ocurrida en el barco "Spirakys", de bandera griega, anclado en este puerto en faenas de carga y descarga de carbón. El barco sufrió daños de cierta consideración.

La explosión se produjo debido al contacto de un cigarrillo encendido con el gas acumulado en una de las bodegas.

ROBO

Sevilla. (Cifra). — A casi doscientas mil pesetas ha ascendido el botín conseguido por el autor o autores de un robo cometido en un establecimiento de bebidas de esta ciudad, situado en la calle Ibiza, núm. 4, y propiedad de Matías Muñoz Zamora.

Según la denuncia presentada por el propietario del establecimiento ,los ladrones rompieron la puerta de entrada al establecimiento para entrar en el mismo, y una vez en el interior se apoderaron de géneros y objetos diversos por un valor total de pesetas 184.000.

ATRACO AL SANATORIO DE JESUS DEL GRAN PODER

Sevilla (Cifra). — Dos individuos han perpetrado un atraco a mano armada en el Sanatorio Jesús del Gran Poder, de esta ciudad, situado en la Avenida de Eduardo Dato, obteniendo un botín de casi medio millón de pesetas.

Los atracadores penetraron en el Sanatorio por la parte de atrás, que da a la calle San Juan de Dios, y marcharon directamente a la sección de administración del centro, a cara descubierta y empuñando, según declaraciones de los presentes, dos pistolas del calibre 9, con las que conminaron a las personas que trabajan en el departamento, obligándolas a entregarles el dinero que había en el mismo.

Tras apoderarse de 450.000 pesetas, los dos individuos abandonaron el Sanatorio por el mismo lugar que habían penetrado en él, desapareciendo rápidamente sin que se sepa si lo hicieron a pie o utilizando algún vehículo que pudieran haber dejado esperando para una más rápida huida.

Inmediatamente se presentó la oportuna denuncia y la policía ha iniciado las gestiones oportunas para la localización y detención de los autores.

EN LA VIA PUBLICA

Valencia (Cifra). — Dos mujeres jóvenes fueron agredidas en la vía pública, saliendo la Policía Municipal tras los supuestos agresores, a los que localizaron tras una rápida batida.

Sobre las doce y cuarto de la noche, en el retén nocturno de la policía se presentaron las hermanas María Teresa y Angeles Martí Grancha, de 23 y 19 años, las cuales dieron cuenta de que, frente al número 8 de la calle de San Vicente, habían sido agredidas por dos hombres.

Los agentes salieron rápidamente hacia el lugar indicado y localizaron a dos individuos con las señas facilitadas, que resultaron ser Manuel Cullá Monalt, de 23 años y Juan Antonio Galiano Albiñana, de 22, éste vecino de la provincia de Alicante. Tras ser curadas ellas en la Casa de Socorro, todos fueron conducidos a la Comisaría de Policía, para las oportunas diligencias.

UNA CANTANTE FRANCESA, CULPABLE DE HOMICIDIO

Wáshington (Efe). — Un jurado declaró ayer culpable de homicidio por negligencia a la cantante francesa Claudine Longet, en la muerte de su amante, el esquiador olímpico Vladimir Sabich en Aspen (Colorado).

Claudine, ex-mujer del también cantante Andy Williams, disparó contra Sabich causándole la muerte instantánea el pasado 21 de marzo cuando estaba aprendiendo el manejo de una pistola.

El jurado, reunido ayer en un Juzgado de Aspen, Colorado, declaró culpable a la cantante francesa que convivía en la misma casa con Sabich, cuando ocurrió el accidente.

Al pronunciar su veredicto, Andy Williams, que durante el proceso contra su ex-mujer la ha acompañado constantemente, prorrumpió en llanto.

EL TIEMPO

Nieblas matinales y temperaturas bajas

Madrid, 15. (Especial para «Cifra», por «Nimbus»).

Va desapareciendo la situación que en los días pasados ha provocado lluvias y nieve en la mitad norte, si bien todavía hoy la nubosidad será abundante en el Cantábrico y Galicia, cabecera del Ebro, Cataluña y Baleares, con riesgo de alguna precipitación aislada. En el resto del país el cielo estará prácticamente despejado, correspondiendo el mejor tiempo al sureste y Canarias. Las temperaturas serán algo más bajas durante la madrugada.

—Galicia y Cantábrico. — Cielo nuboso con algún chubasco aislado y temperaturas moderadas.

—Meseta Norte. — Nieblas matinales con ambiente más soleado posteriormente y temperaturas bajas.

—Ebro y Cataluña. — Nubosidad variable con riesgo de alguna precipitación, más probable en el interior.

—Meseta Sur. — Nubosidad variable más abundante en el norte de la zona y que posteriormente dará paso a cielo despejado. Heladas en la próxima madrugada.

—Levante y Sureste. — Escasa nubosidad. Temperaturas moderadamente bajas.

—Baleares. — Nubosidad variable con riesgo de chubascos aislados. Temperaturas moderadas.

—Andalucía. — Poco nuboso y despejado en la zona costera. Temperaturas moderadas.

—Canarias. — Poco nuboso. Temperaturas muy agradables.

Temperaturas extremas de capitales españolas. — Máxima de ayer, 22 grados en Castellón; mínima de hoy, 4 grados bajo cero en León; mínima de hoy en Madrid, 4 grados.

†

EL SEÑOR

D. Angel Herrero Robledo

FALLECIO EN PALENCIA EL DIA 14 DE ENERO DE 1977

A los 45 años de edad

Después de recibir los Santos Sacramentos

— D. E. P. —

Su apenada esposa Martina del Olmo Atienza; padre Manuel; hermanos Fernando, Carlos y Jesús Herrero Robledo; hermanos políticos, sobrinos, tíos, primos y demás familia,

Suplican una oración por el eterno descanso de su alma.

Funeral: Hoy, sábado, día 15, a las cuatro y media de la tarde. Y a continuación la conducción del cadáver al cementerio de Nuestra Señora de los Angeles.

Misa de familia: Hoy, sábado, día 15, a las siete y media de la tarde.

Iglesia parroquial: Santa Marina.

Casa mortuoria: Gaspar Arroyo, 7 - 1.º, C.

«Santa Lucía, S. A.». «Funeraria S. Miguel». Panaderas, 8. Palencia

†

LA SEÑORA

Doña Julia Alonso Revuelta

(Maestra Nacional jubilada)

FALLECIO EN BILBAO EL DIA 14 DE ENERO DE 1977

Después de recibir los Santos Sacramentos

— D. E. P. —

Su apenado esposo Guillermo Alonso García; hijos Elma y Walter Alonso Alonso; hijos políticos Edmundo Rodríguez Bombín y Victoria Marcos Sosa; nietas Monserrat, Lourdes, María del Mar y Elsa Rodríguez Alonso; nieto político Tomás Burgos Beteta; bisnieto Diego Burgos Rodríguez; hermanos Luis y Amadora Alonso Revuelta; y demás familia,

Suplican una oración por el eterno descanso de su alma

Funeral y conducción del cadáver al cementerio de Nuestra Señora de los Angeles, hoy, sábado, día 15, a las cuatro de la tarde.

Casa doliente: Doctor Albiñana, 8 - 3.º. Bilbao - 14.

Federación Palentina de TENIS DE MESA

Tras el breve paréntesis de las fiestas navideñas, se reanudan las competiciones de tenis de mesa con tres nuevos campeonatos:

—I Trofeo Federación equipos masculinos (sistema Copa Davis).
—Veteranos individual.
—Absoluto femenino individual.

Los dos primeros se jugarán en el Pabellón Municipal de Deportes, el femenino en el Colegio Divino Maestro.

Estos campeonatos darán comienzo los días 22 y 23 de enero, prolongándose hasta el mes de marzo.

Los clubs que se han inscrito son los siguientes:

—Colegio Mariannhill (masculino).
—Colegio S. Agustín (m.).
—OJE (m.).
—San Francisco Javier (m.).
—San José (m.).
—Polideportivo (m.).
—Marín Sports (m. y femenino).
—Colegio Divino Maestro (f.).
—Club Deportivo Castellano (f.).

Como siempre, la entrada será libre a los partidos.

M.C.D.2022

LOTERIA NACIONAL

VEINTE MILLONES DE PESETAS AL NUMERO 49600

Premios de diez mil pesetas a los terminados en 00, 92 y 14

Madrid, 15. (Cifra).—Relación de números, premios y poblaciones agraciadas en el «Sorteo Especial de Invierno», de la Lotería Nacional, celebrado hoy en Madrid:

PREMIO ESPECIAL: La fracción décima del billete número 49.600, primer premio, ha obtenido, además del premio de dos millones de pesetas, el premio adicional de ocho millones de pesetas.

Premio de veinte millones de pesetas, al número 49.600, que ha correspondido íntegramente a Bilbao (10).

Aproximaciones de quinientas cincuenta mil pesetas cada una, a los números 49.599 y 49.601, anterior y posterior, respectivamente.

Centenas de veinta mil pesetas, a los números comprendidos entre el 49.501 al 49.600, excepto el 49.600, primer premio.

Premio de diez mil pesetas, a los números terminados en 00.

Reintegros de dos mil pesetas, a los números terminados en 0.

Premio de ocho millones de pesetas, al número 02.649, que ha correspondido a Alcoy, Castellón, Dalias, San Sebastián, Barcelona, Madrid, Vélez-Málaga, Santa Cruz de Tenerife, Valencia, Portugalete y La Coruña.

Aproximaciones de doscientas setenta y cinco mil pesetas cada una, a los números 02.648 y 02.650, anterior y posterior, respectivamente.

Centenas de veinte mil pesetas, a los números comprendidos entre el 02.601 al 02.700, excepto el 02.649, segundo premio.

Premio de dos millones quinientas mil pesetas, al número 54.526, que ha correspondido íntegro a Córdoba.

Aproximaciones de ciento sesenta y una mil pesetas cada una, a los números 54.525 y 54.527, anterior y posterior, respectivamente.

Centenas de veinte mil pesetas, a los números comprendidos entre el 54.501 al 54.600, excepto el 54.526, tercer premio.

Premio de doscientas mil pesetas, a los números terminados en 9.299 y 6.650.

Premio de veinte mil pesetas, a los números terminados en:

166 444 450 469 479 534 554 666 670 719 827 871 887 921

Premio de diez mil pesetas, a los números terminados en: 92 y 14.

HERNIADOS

Contenga su hernia con comodidad, seguridad e higiene (por ser lavable) con el nuevo aparato HERNIGAY. Sin hierros, ni flejes, ni correajes de cuero ni bultos, sin enganches ni hebillas, que se adapta a cada hernia y cada anatomía por fabricarse a medida y bajo molde para ambos sexos. Bajo prescripción facultativa. HERNIGAY (Marca Registrada).

Autorizado por la DIRECCION GENERAL DE SANIDAD. Patente 171.982. Pelayo, 60, principal, BARCELONA-1. Consulte a su médico.

VISITA EN PALENCIA

La Casa HERNIGAY, atenderá a los herniados el viernes, día 21 de enero, en el Hotel «Monclús», calle Menéndez Pelayo, núm. 3, de PALENCIA.

VISITAS: De 10 a 1.

LA SEMANA EN BOLSA

Más positiva, pero predominio del papel al cierre

Madrid, 15. (Cifra).—La segunda semana bursátil del año ha resultado mucho más positiva que la precedente, si bien el cierre presenta ya predominio de papel.

La fuerte presión del papel que incidió negativamente sobre los cambios durante los primeros días bursátiles del año, dejó paso el martes a una pequeña reacción técnica que prácticamente sólo ha durado dos días.

Después de una sesión sobre el apoyo selectivo permitió a algunos valores fundamentalmente las sociedades eléctricas fijar posiciones de dinero sin operaciones, el miércoles estas sociedades encontraron contrapartida. El hecho más importante de esta segunda sesión fue la aparición de órdenes surgidas en el mismo parquet que contribuyeron decisivamente a que se registrasen fuertes subidas. El índice general recuperó en esta sesión 1,50 puntos.

A partir de este momento la Bolsa empezó a mostrarse con un comportamiento poco definido y surgieron rápidamente los recortes. El cierre del jueves apuntó cansancio y el índice general presentó saldo negativo.

La última sesión de la semana presentó un ambiente mucho más deteriorado. Las bajadas son abundantes y el volumen de contratación pequeño. Al cierre todos los sectores mostraron una clara tendencia a la baja y hubo un claro dominio del papel.

Los valores que en la semana han tenido mejor evolución han sido:

Papelera Española (15,3 por ciento), Sevillana (10,6 por ciento), Petróleos (9,4 por ciento).

Los que bajaron han sido:

Hidro Nitro (—9,3 por ciento), Fabansa (—7,3 por ciento), El Encinar (—7 por ciento).

El resumen de a contratación ha sido así:

Martes.—Suben, 20; bajan 48; repiten 63; cotizan 131. Variación índice general: 0,60.

Miércoles.—Suben 43; bajan 44; repiten 48; cotizan 135. Variación índice general: 1,50.

Jueves.—Suben 20; bajan 40; repiten 67; cotizan 127. Variación índice general: —0,47.

Viernes.—Suben 11; bajan 66; repiten 55; cotizan 132. Variación índice general: —0,95.

El índice general ha recuperado en la semana un 0,72 por ciento.

En la semana subieron los índices sectoriales de Bancos Comerciales, Monopolios y, sobre todo, Químicas y Eléctricas; en tanto que se anotaron bajas en Bancos Industriales, Inversión, Minerosiderúrgicas, Construcción y Alimentación, siendo estos dos últimos sectores los más bajistas. El índice cerró con 95,71.

BOLSAS EXTRANJERAS

Semana de descensos generales en las Bolsas extranjeras. Los recortes más fuertes han sido para Milán (—4,1 por ciento) y París (—2,3 por ciento). La Bolsa de Londres que había subido fuertemente en sesiones anteriores ha perdido en la semana un 1,2 por ciento.

El único mercado que ha conseguido recuperar alguna posición ha sido el de Frankfur (0,7 por ciento).

Si consideramos base 100 el 31 de diciembre de 1976, los índices al día 13 serán los siguientes.

Frankfurt, 102,22; Londres, 102,42; Milán, 95,25; París, 100,40; Tokio, 98,44; Nueva York, 97,06.

✝

LA SEÑORA

Doña Eutiquia Trigueros García

Falleció en Palencia
El día 14 de Enero de 1977
A los 71 años de edad
Después de recibir los S. S.
D. E. P.

Sus apenadas hermanas Dorotea y Eugenia Trigueros García; hermano político Manuel Castañeda Doncel; sobrinos Carmina Vela; José María y Manuel Castañeda; primos y demás familia,

Suplican una oración por su alma.

Funeral: Hoy sábado día 15, a las once de la mañana y a continuación la conducción del cadáver al Cementerio de Nuestra Señora de los Angeles.

Misa de familia: Hoy sábado, día 15, a las siete de la tarde.

Iglesia Parroquial: S. Lázaro.

Casa mortuoria: C. Estrada, 1, quinto.

Santa Lucía, S. A.
Funeraria San Miguel.
C. Panaderas, 8. Palencia.

CANTARERO se entrevistó con el Presidente SUAREZ

"Hemos pedido la legalización del P.C."

Madrid, 15. (Cifra). — El Gobierno arbitrará los medios necesarios para que el acceso a los medios de comunicación y en otras cuestiones, nadie pueda sentirse discriminado en las próximas elecciones, declaró hoy el líder de «Reforma Social Española», Manuel Cantarero del Castillo tras ser recibido en audiencia por el Presidente Adolfo Suárez.

La entrevista, que duró una hora y cuarenta minutos, y a la que asistieron los tres secretarios adjuntos del partido y varios máximos dirigentes provinciales, fue calificada de «positiva» por Cantarero quien precisó: «Hemos agotado el temario pero el presidente me ha invitado a una nueva entrevista personal para volver a conversar sobre algunos puntos». En relación con la ley electoral, Cantarero declaró que, a su juicio, el Gobierno tiene muy avanzado su proyecto. «Este tema de la ley electoral, añadió, es uno sobre los que volveremos a hablar». «Hemos pedido al presidente, añadió después, la legalización, antes de las elecciones del P.C. y la revisión de la Ley de Asociación Política que debe quedar reducida a ser un mero registro oficial».

En cuanto al hecho regional, el líder de Reforma Social Española recordó la posición de ésta. Sobre el tema: la creación de Consejos Regionales o de Países, dotados de Parlamento y Gobierno propios cuya competencia sólo quedaría limitada en aquellos problemas que incidan en los intereses de otras regiones o países o en los de interés nacional.

Por su parte, el secretario adjunto de la región catalana, Manuel Almodóvar precisó que a juicio de R.S.E., en Cataluña sólo debía haber una sola voz pactante que pasaba necesariamente por Josep Tarradellas.

En relación con la admisión de R.S.E. a una posible gran federación socialdemócrata ibérica, Cantarero precisó que en el seno de la R.S.E. existe un sector de clara influencia social demócrata pero que la mayoría se inclina por la integración en la Internacional Socialista tal y como ésta quedó redefinida en el Congreso de Frankfurt.

Finalmente y en respuesta a una pregunta sobre una futura adscripción política del presidente Suárez Cantarero afirmó: «El presidente no ha expresado opción política alguna ni siquiera por ese centro en el que generalmente se le coloca.

Pienso, concluyó Cantarero, que el presidente está haciendo, no una política de partido sino una política de Estado que consiste en la reconstrucción de éste sobre bases democráticas».

MARTIN VILLA se reunió en Vitoria con los alcaldes vascos

(Viene de primera página)

llos últimos meses. No hay ninguna dificultad en utilizarla en locales privados y en manifestaciones, mitines, etc.».

El señor Martín Villa añadió que no ha sido perseguida a nivel privado.

A la pregunta de si los problemas vascos tenían solución, respondió que «el Gobierno ha tratado de desdramatizarlos. Creo que hemos encontrado un sistema para la normalización política. En el País Vasco no la hemos logrado. He dedicado la mayor parte de mi tiempo en este problema general. He venido aquí en mi época de ministro en repetidas reuniones con todos, pero si les dijera que estoy satisfecho de los resultados, es mentira».

El ministro como en la reunión con los alcaldes navarros, volvió a resaltar las diferencias existentes entre los catalanes y los vascos en cuanto a representatividad se refiere. «Allí —señaló—, conocía a todos. Me resulta muy difícil saber en el País Vasco quienes son los dirigentes que tienen fuerza verdadera. Las elecciones demostrarán cual es la que tiene cada uno detrás».

Preguntado sobre la efectividad de la política llevada a cabo hasta ahora por el Gobierno señaló: «La política del Gobierno saldrá adelante a pesar de que sea un milagro».

De sus reuniones con los alcaldes de los municipios afectados por el tema de la amnistía, esperaba que generaran relaciones entre ellos y las personas afectadas por este tema.

Sobre las limitaciones que tendría la citada amnistía, señaló que serán las que imponga la propia convivencia nacional.

Apeló al secreto profesional cuando fue preguntado sobre el contenido del último comunicado del GRAPO en relación con el secuestro del señor Oriol y dijo que asimismo las pistas de la policía eran confidenciales.

En cuanto a la posibilidad de que fuera convocado un referéndum con preguntas concretas respecto a la problemática del País Vasco, el señor Martín Villa respondió que «el ámbito de lo que pueda ser la institucionalización del pueblo vasco, que es distinto para cada provincia, creo que es de los que salgan elegidos en las elecciones».

Repitió sus palabras de la mañana respecto al tema de la cooficialidad del Euskara, que estaba en preparación.

Señaló seguidamente que la mayoría de los alcaldes que habían tratado a la reunión eran los de Guipúzcoa y en especial los de la reunión de Vergara, que han creído que tras la prohibición de Echarri Aranaz de pasado mañana discrepan de esta reunión de hoy, «lo mismo que yo discrepo de su postura».

En cuanto a intencionalidad política de la separación entre Navarra y las demás provincias, dijo que no había existido y que sí lo había hecho aconsejado por los presidentes de las diputaciones y gobernadores civiles.

Respecto a que fuera Vitoria el lugar elegido señaló que «era el mejor sitio».

Afirmó el ministro de la Gobernación desconocer las declaraciones del señor Jauregui, representante vasco en las conversaciones del presidente del Gobierno con la Oposición, respecto a la policía foral y el grado de cobertura que pudiera tener dicha información.

Las críticas de los alcaldes, manifestó el señor Martín Villa fueron sobre todo en relación a la reunión de Echarri Aranaz y a la actuación de las fuerzas del Orden Público.

Señaló que «la obligación política de una explicación sobre la promoción citada y un cambio de impresiones sobre estos momentos difíciles eran los fines que le habían movido a trasladarse nuevamente al País Vasco».

El ministro cenará esta noche en Vitoria y después emprenderá viaje a Bilbao, para salir de regreso a Madrid esta misma noche.

Muere el actor de cine PETER FINCH

Su última película fue sobre los SUCESOS DE ENTEBBE

Los Angeles, 15 (Efe-Reuter) — El actor australiano, Peter Finch murió ayer de un ataque cardíaco a la edad de 60 años, informó a los periodistas su amigo íntimo, director Sidney Lumet.

Lumet estaba con Fich cuando esta mañana se puso enfermo, yendo con él al hospital.

Un portavoz del centro médico de Cedars no quiso confirmar o negar la afirmación de Lumet «No podemos decir nada más sobre Finch», añadió.

El último papel que protagonizó Finch fue el del primer ministro israelí Isaac Rabin, en una película recientemente realizada sobre la invasión del aeropuerto de Entebbe el año pasado.

El actor americano Godfrey Cambridge por otro lado ,murió el pasado mes de noviembre. Este había protagonizado una película rival sobre el ataque.

Ha sido protagonista de importantes películas, y estaba considerado como un actor de la categoría de Leurence Olivier. Se comentaba, también, últimamente que tenía ciertas posibilidades de ser nominado para los próximos oscars de la academia de Hollywood.

Títulos interesantes de su filmografía son: «La señora Miniver» (1950), «Los arqueros del Rey» (1951), «La senda de los elefantes» (1954), «El detective» (1954), «Alarma en Extremo Oriente» (1957), «Historia de una monja» (1958), «El vuelo del Fénix» (1965), «La leyenda de Lynda Clare» (1968), «La tienda Rosa» (1969) y «Network» (1976).

La Ley Electoral, clave política

(Viene de primera página)

el sentido deseado por la oposición.

Estos criterios fueron trasladados por «los cuatro» a la denominada «comisión de los nueve», reunida un día después, que como muestra de su conformidad inició el análisis de los próximos temas a tratar con el presidente Suárez directamente para lo cual reunió a representantes de tres centrales sindicales —«CC. OO.», «USO» y UGT»— a quienes encomendó la elaboración de los criterios que estimen oportunos en materia sindical.

No parece, pues, lógica, una interrupción o una reconsideración de la negociación poder-oposición que comienza a dar sus resultados con la satisfacción de todos los sectores, a excepción de una minoría. Tal es el caso de los partidos de extrema izquierda, situados más allá del PCE, que no han cesado de dirigir ataques y diatribas contra lo que califican como «oposición domesticada».

En el mismo sentido, se reunió a media semana la ponencia técnica encargada por la oposición de elaborar los criterios básicos para la negociación de la ley electoral. Las tesis de dicha ponencia, han avanzado de forma considerable y de ese modo ya se ha conocido un borrador ...do, si bien, a falta de algunos documentos, todavía deberá celebrar una nueva reunión el próximo martes día 18.

Se confía que, en su tercera reunión, la ponencia técnica consegurá el documento definitivo que sería ofrecido el miércoles por su presidente, señor Fernández Ordóñez (socialdemócrata) a la «comisión de los nueve», de la que forma parte, y que sería, de esa manera, asesorada para la negociación directa con el gabinete ministerial.

El tema de la ley electoral parece ser la clave de todo el proceso de negociación iniciado y en él se encuentran interesados todos los sectores, como lo prueba la entrega durante la entrevista antes aludida de Alianza Popular con el presidente de un proyecto en torno al texto legal.

Sin embargo, el Gobierno que ha creado una comisión interministerial para analizar el asunto de la ley electoral —compuesta por los mismos altos cargos que integraban la comisión para el referéndum—, parece disponer ya de un borrador propio que sometería en su negociación a los distintos sectores, una vez hecho claro que tiene intención de discutir el asunto con un amplio espectro político.

Las elecciones, pese a las reticencias, están en el ánimo de todos los partidos y de manera preferente en aquellos que integran la denominada «oposición moderada», que comprende a social demócratas, liberales y demócrata-cristianos.

En este sentido, cabe relacionar las reuniones de los comités electorales de estas corrientes ideológicas y de los partidos que las integran y la búsqueda de alianzas o coaliciones entre las tres «familias» políticas.

Mientras para algunos grupos sería interesante la consecución de una gran coalición de centro y centro-izquierda —que según los analistas sería capaz de obtener la mayoría del electorado español— para copar los máximos escaños en el Senado y el Congreso de las próximas Cortes; para otros y aquí se encuentra el obstáculo, sería más interesante acudir en un gran bloque a las elecciones en lo tocante a los escaños senatoriales, mientras que para cubrir el Congreso prefieren hacerlo de manera independiente, aunque aunados en corrientes ideológicas.

Parece que los demócrata-cristianos son los más confiados en sus fuerzas, a este respecto y de manera principal, el grupo que preside el veterano José María Gil Robles y Quiñones la Federación Democrática Popular. Por otra parte, los liberales, dudosos en su poder real, prefieren ir en una gran coalición, según medios políticos.

La semana próxima registrará nuevas reuniones de estos sectores y de los comités electorales encargados de la preparación de los comicios.

Sin embargo, dos partidos de izquierda, el partido Socialista de Andalucía y el «Partit Socialista Unificat de Catalunya» (comunista), se han adelantado y han publicado ya sus listas electorales.

La izquierda catalana, por su parte, ha perdido con la muerte de Josep Ballach, recién elegido —un día antes— secretario general del «Partit Socialista de Catalunya» (ex-reagrupament), una de sus figuras más fuertes y se prevé que ello influirá en el actual panorama político en aquella zona.

La Alianza Popular, a su vez, se ha quedado sin uno de sus dirigentes, al ser destituido como presidente de «Anepa» Enrique Thomas de Carranza. Pero se comenta, que Thomas —contestado por el ala mayoritaria liberal de su partido—, podría incorporarse a «Anepa» a título personal, como en su día lo hiciese Licinio de la Fuente.

Quien atraviesa un difícil momento, en estimación de la mayor parte de los observadores, son las más antiguas plataformas de la oposición como "Coordinación Democrática" y la «POD», según demostró la última reunión de este organismo.

Los analistas coinciden en señalar su próxima desaparición, pese a las buenas intenciones contenidas en sus comunicados, en virtud de su inoperancia desde la creación de la «comisión de los nueve» y las disensiones entre los partidos que la forman. Este mismo caso, ya se notó una semana antes en la reunión de "Coordinación Democrática».

Finalmente, la constitución tras la visita del dirigente social demócrata portugués Francisco Sa Carneiro de la "Asociación Socialdemócrata Ibérica" con sus colegas españoles, reviste escaso interés a los ojos de los observadores políticos, que la estiman más como una expresión de buenas intenciones comunes, que como un ente operativo en el futuro próximo.

LOS TOROS

La temporada colombiana

PALOMO «LINARES» fue el máximo triunfador con 13 orejas

Bogotá, 15. (Efe). — El torero colombiano Jorge Herrera encabeza la estadística taurina de la temporada colombiana, que se efectúa entre los meses de diciembre y enero.

Herrera ha toreado diez corridas y ha obtenido once orejas, dos más que el español Pedro Moya «El Niño de la Capea» que actuó en ocho; Palomo «Linares» cortó el mayor número de orejas —13— a pesar de estar en la tercera posición de acuerdo con el número de corridas toreadas.

La lista, cumplidas las ferias de Bogotá, Manizales, Cali y Cartagena de Indias, es la siguiente:

Torero Jorge Herrera (colombiano), actuaciones, 10; toros, 21; orejas, 11.

«El Niño de la Capea» (español), 8, 13, 9.

Palomo «Linares (español), 8,15,13.
Angel Teruel (español), 7, 11, 7.
«El Cali» (colombiano), 6, 12, 11.
«El Puno» (colombiano), 6, 9, 4
Francisco Esplá (español), 6, 10, 4.
Paco Alcalde (español), 6, 11, 6.
Paco Camino (español), 4, 9, 6.
Juan Gómez (colombiano), 3, 5, 1.
Pepe Cáceres (colombiano), 2, 3, 0.
Agustín Parra (español), 2, 3, 0.
«El Viti» (español), 1, 2, 2.
José Fuentes (español), 1, 2, 0.
Iko Botero (rejoneador colombiano), 1, 1, 1.
Moreno Pidal (rejoneador español) 1, 1, 0.

La ganadería que más corridas ha efectuado es la de Ernesto Gutiérrez de Manizales, con 19 encierros

✝

EL SEÑOR

Don Eugenio Bravo Fernández

(Empleado - administrativo de "Antracitas de San Claudio, S. L")

Falleció en Castrejón de la Peña
EL DIA 14 DE ENERO DE 1977
A los 53 años de edad
Después de recibir los Santos Sacramentos

— D. E. P. —

La Dirección, socios y personal de "ANTRACITAS DE S. CLAUDIO, S. L.",

Suplican una oración por el descanso de su alma.

✝

EL SEÑOR

Don Eugenio Bravo Fernández

Falleció en Castrejón de la Peña
EL DIA 14 DE ENERO DE 1977
A los 53 años de edad
Después de recibir los Santos Sacramentos

— D. E. P. —

Su apenada esposa Julia Cordero Gómez; hijos Alberto y Yolanda Bravo Cordero; hermanos; hermanos políticos, sobrinos y demás familia,

Funeral: Día 16, a las diez de la mañana, en la iglesia parroquial de Santa Agueda, de Castrejón de la Peña. A continuación, se celebrará el sepelio.

M.C.D.2022

Casa de Palencia, en Madrid

Exaltación manriqueña y palentina, en el V centenario de las "Coplas"

Los actos comenzarán el viernes, 28 del actual

La «Casa de Palencia», en Madrid se dispone a celebrar un homenaje a Jorge Manrique, al cumplirse el quinto aniversario de la muerte del maestre don Rodrigo, motivo y tema de las célebres «Coplas» del universal poeta paredeño.

En realidad los quinientos años de la muerte de don Rodrigo Manrique se cumplieron en noviembre pasado. En las páginas de DIARIO - DIA recogimos tal aniversario, no sólo con la noticia informativa, sino asimismo con determinadas colaboraciones.

La «Casa de Palencia» en la capital de España va a desarrollar este homenaje a lo largo del mes de febrero, aunque se inicie en realidad el último viernes de enero actual, día 28. Así lo ha comunicado el poeta y periodista palentino (de Fuentes de Nava), Miguel de Santiago, en unas manifestaciones que publica el diario ABC, de Madrid, y así nos había informado a nosotros, aunque sin especificar fechas, por cuya razón nos habíamos abstenido de ofrecer la noticia.

Este homenaje consistirá en tres actos artístico - literarios, que se celebrarán en el domicilio social de la «Casa de Palencia», en Madrid, cada quince días, en viernes alternos, a partir del referido 28 de enero actual.

El acto inicial, el día 28, será una audición del poema manriqueño «Coplas a la muerte del maestre don Rodrigo»; se ofrecerán diversas versiones, tanto las recitadas como las cantadas, con el fin de situar las «Coplas» ante el auditorio. Intervendrá este día, el director, Paco Ibañez.

El acto que se desarrollará a continuación será el 11 de febrero, y vendrá a suponer un comentario literario de las «Coplas», a través de escritores palentinos. Intervendrán Casilda Ordóñez, catedrático de Literatura del Instituto «Jorge Manrique», con el tema «Jorge Manrique y Palencia»; Jesús Castañón, catedrático de Literatura del Instituto «Jorge Manrique», hablando sobre «Cara y Cruz de las Coplas»; Juan José Cuadros, poeta palentino en Madrid, con «El quehacer literario del tiempo»; Manuel Carrión, subdirector de la Biblioteca Nacional, con el tema «Glosadores de las Coplas», así como el propio Miguel de Santiago, con «El triunfo de la vida en las Coplas».

Para el día tercero, viernes, 25 de febrero, se reserva un recital músico-poético, con participación del Grupo «Madrigal», de canciones «folk», de Palencia, y el Cuarteto Madrigalista de Madrid, cubriendo la faceta musical y cantora, y los poetas Antonio Alamo Salazar, José María Fernández Nieto y Marcelino García Velasco, residentes en Palencia, y Manuel Carrión y Juan José Cuadros, poetas palentinos ,residentes en Madrid.

La iniciativa ha tenido extraordinaria acogida y es de suponer que tenga mucha aceptación y gran audición estos actos montados para la exaltación del recuerdo de la vida y obra de Jorge Manrique, y de las tierras y gentes del solar y la comarca del famoso poeta autor de las «Coplas».

La «Casa de Palencia» en Madrid, está ultimando los detalles de este homenaje; una vez que esté terminado el programa definitivo le daremos la oportuna publicidad.

Recuerdos viejos

Aficiones teatrales en Barruelo de Santullán

El alcalde prohibe hablar tanto a los concejales

Aparece una bolsa de "peluconas" en Astudillo

Hace 75 años

16 DE ENERO DE 1902

Por primera vez casi dos años, el Ayuntamiento celebró una sesión ordinaria en la primera convocatoria. Fue, sin duda, la novedad del día. La reunión tuvo además un desenlace imprevisto: el alcalde cortó por lo sano la reunión y no dejó intervenir a algunos concejales, impidiéndoles "discursear" y divagar, concediéndoles únicamente que dijeran si estaban o no de acuerdo. El comportamiento del alcalde enojó a algunos concejales, pero el reloj de los destinos municipales les replicó que acaso hasta entonces las reuniones no pudieron celebrarse nunca en primera convocatoria porque los concejales no asistían considerando que en ellas se perdía lastimosamente el tiempo divagando y divagando. Es más, anunció que en lo sucesivo no permitiría que sobre la marcha los concejales presentaran de palabra cuestiones nuevas; por escrito y antes de la reunión, para llevarlas estudiadas. La postura del alcalde parece muy sensata y pragmática, pero no gusta a los concejales.

En el "Centro de Labradores" de Valladolid se reunió el Consejo de la Federación Agrícola Castellana, con presencia de una amplia representación palentina, pues no en vano Palencia había suscitado la convocatoria. Tratábase, una vez más, de oponer al proyecto del Gobierno de conceder a Cataluña la denominación de "zona neutral", lo que llevaba implícito el privilegio de importar trigos sin arancel aduanero y, claro está, la instalación de fábricas de harina para molturarlos en detrimento de los trigos del país y de los harineros de las zonas productoras. Se acordó la celebración de un mitin labrador de protesta, proyectado para tener lugar en Palencia.

Hace 50 años

16 DE ENERO DE 1927

Pocas noticias que "recordar" entre las publicadas aquel día. Por ejemplo, que la guardia civil sorprendió a dos mozos de Becerril de Campos, que en unos sacos llevaban 150 palomas; habíanlas robado en un palomar del campo de Becerril y las transportaban a Palencia para venderlas en la plaza de abastos.

En Barruelo de Santullán alcanzó un notable éxito el cuadro teatral de la "Casa del Pueblo", que puso en escena "La locura de don Juan"; se elogiaba no sólo a los noveles artores, sino la inquietud cultural existente entre los socialistas de Barruelo.

Seguía viento en popa la suscripción popular para las imágenes de la Cofradía del Santo Sepulcro; aquel día se pasó ya de las cuatro mil pesetas, cantidad que comenzó a considerarse ya realmente importante.

Hace 25 años

16 DE ENERO DE 1952

Dos sucesos de distinto signo. Los mozos de Villaluenga de la Vega cabraron a uno de ellos los "derechos" porque iba a contraer matrimonio; es dio 400 pesetas, con las que prepararon en un ventorrillo una buena "euchipanda", en la que el clarete corrió a raudales. Bien "calientes", "probaron motores" arremetiendo contra las tapias de una finca, que derribaron; luego la emprendieron a pedradas contra un camión, que tuvo la mala ocurrencia de pasar por allí. Total, daños en camión y tapias valorados en 3.000 pesetas y la guardia civil que detuvo a los principales responsables.

El otro suceso, en Astudillo. Josefa de la Loma se fue a vivir a Burgos y vendió su casa a Manuel Amo, que para hacer obras derribó una pared, donde apareció una bolsa llena de "peluconas" de oro; monedas de las llamadas "carolas" y "fernandinas". En Astudillo mucha gente, a escondidas, golpeaba las paredes buscando esperanzada alguna oquedad sospechosa...

La Cooperativa Agrícola Regional Católica acordó regalar la mitra a don Pedro Cantero, nombrado obispo de Barbastro.

QUIEN REGALA UN LIBRO DENOTA CULTURA
Y BUEN GUSTO, PIDA EL QUE DESEE EN
DIARIO-DIA
Mayor, 99

BANCO DE FOMENTO, S. A.

ASAMBLEA GENERAL DE TENEDORES DE BONOS DE CAJA, SERIE XI, EMISION 1.º DE JULIO DE 1976

Por haberse cubierto totalmente esta emisión, se convoca la primera Asamblea general de tenedores de bonos de la misma, que tendrá lugar, en primera convocatoria, en el Salón de Juntas del Banco de Fomento (Paseo de la Castellana, 92, 94 y 96, Madrid), el jueves, día 3 de febrero próximo, a las 5'30 horas de la tarde.

Serán tratados en esta primera Asamblea los asuntos previstos en el artículo 125 de la Ley sobre Régimen Jurídico de las Sociedades Anónimas, de 17 de julio de 1951, conforme al siguiente orden del día:

1.º.—Aprobar o censurar la gestión del Comisario designado en la escritura de emisión.
2.º.—Confirmar en su cargo a dicho Comisario o designar la persona que ha de sustituirle.
3.º.—Establecer el Reglamento interno del Sindicato.

Tendrán derecho de asistencia los señores suscriptores de uno o más bonos de caja de la emisión de que se trata, que lo acrediten con cinco días de antelación, por lo menos, a la fecha de la Asamblea, en la central citada del Banco o en cualquiera de sus Sucursales, bien personalmente o mediante comunicación de la Entidad bancaria que, por encargo de ellos, hubiera formalizado la suscripción, los cuales recibirán la correspondiente tarjeta de asistencia o podrán hacerse representar por escrito, y especialmente para la reunión, por medio de otro tenedor de bonos de esta emisión.

Si no se consiguiera el mínimo de asistencia exigido por la Ley en primera convocatoria, la Asamblea se celebrará en segunda convocatoria, el viernes, día 4 de marzo de 1977, en el mismo lugar y a la misma hora, lo que se pondría oportunamente en conocimiento de los señores tenedores de bonos mediante anuncios que aparecerían en las mismas publicaciones donde el presente se inserta.

Madrid, 13 de enero de 1977.

EL COMISARIO PRESIDENTE DEL SINDICATO DE BONISTAS.

ANUNCIOS POR PALABRAS

Alquileres

SE ARRIENDA una obrada de terreno de regadío. Granja «El Gallo», detrás La Balastera. Paula.

SE ALQUILA piso amueblado. Teléfono 713525.

SE ALQUILA piso 175 metros cuadrados, calefacción central, ascensor. Informes, portería Modesto Lafuente, número 16. Tfno. 720391.

NECESITO piso en alquiler. Llamar, Tfno. 722448.

ALQUILER, piso céntrico, amplio bien acondicionado. Informes, teléfono 723503, de 4 a 8, tardes.

SE ALQUILAN 50 m2. Parque Avenidas, fachada a carretera. Teléfono 721630.

SE ALQUILAN 500 m2 planta y sótano. Martín Calleja, esquina Lope de Vega. Tfno. 721630.

ALQUILO pisos amplios céntricos calefacción individual. Tfno. 228906 Burgos.

Automóviles

DISTRIBUIDOR Pirelli. Angel Fuentes Guerra, S. A. Palencia.
PIRELLI. Correas ventilador. Angel Fuentes Guerra, S. A.
PIRELLI. Correa industrial. Angel Fuentes Guerra, S. A.
PIRELLI. Correa cosechadoras. Angel Fuentes Guerra, S. A.
PIRELLI. Neumáticos agrícolas. Angel Fuentes Guerra, S. A.
PIRELLI. Neumáticos camión. Angel Fuentes Guerra, S. A.
PIRELLI. Neumáticos turismos. Angel Fuentes Guerra, S. A.
AUTO-Escuela «Piloto». Preparación rápida y eficaz. San Juan de Dios, 2 Palencia.
AUTOMOVILES Iglesias dispone toda clase automóviles seminuevos. Facilidades. Palencia, 721078. León, José Aguado, 223027.
AUTOMOVILES Andérez, tiene el coche usado que usted necesita, totalmente revisados y no olvide que aceptamos su coche a cambio. Quelpo de Llano, 3. (Detrás de Simago). Teléfono 726032. Palencia.
SANSE: Automóviles seminuevos Todas las marcas. Amplias facilidades. Tomamos su coche a cambio Consúltenos. Somos profesionales María Molina, 2. Teléfonos 720189 y 725541.

Ford
Autopalsa
Carta Valladolid Km. 4,5
VEHICULOS DE OCASION
visítenos
LE ESPERAMOS INCLUSO SABADOS TARDE

TRACTOR-camión Pegaso 2.080/50, cabina cuadrada. Tres años. Buen estado. Con quinta rueda. Grandes facilidades. Finanzauto y Servicios, S. A. Avenida de Burgos, km. 120,4. Teléfono 270200. Valladolid.

SE VENDE Pegaso, 4 ejes, con turbo, volquete y grúa detrás de cabina. Del año 71. Estado extraordinario. Facilidades pago. Finanzauto y Servicios, S. A.

SE VENDE camión Pegaso 4 ejes. Cabina cuadrada, volquete. Tres años Facilidades pago hasta 24 meses. Finanzauto y Servicios, S. A.

CAMIONES de ocasión. Pegasos, Barreiros, normales y volquetes. Todos los modelos. Revisados. Grandes facilidades. Finanzauto y Servicios, S. A.

BARREIROS 82/35, 4 ejes con volquete. Un año y medio. Estado inmejorable. Facilidades pago. Finanzauto y Servicios, S. A. Avenida Burgos, km. 120,4. Tfno. 270200. Valladolid.

VENDO 2 coches Seat 1.500. Diesel César Benito. Monzón.
VENDO Renault 6. Becerril de Campos. Julia Galnares. Tlfno. 14.

Compras

MESON San Bernardo compra perdices.

Enseñanzas

PROFESORA de EGB titulada, da clases particulares. Tlfno. 725578.

Fincas

OCASION, bonitos pisos construcción, subvencionados, retorno calefacción, ventanales aluminio, garaje, calle Tercera Travesia San Telmo (frente Hospital).
VENDO piso. Avenida Santander. Razón, General Mola, 76, cuarto, A.
VENDO 16 hectareas de fincas, de llas, 3 de regadío, en Espinosa de Villagonzalo. Tratar, señor Alonso, en Palencia. Avenida Valladolid, 1, quinto. Tlfno. 721301 (tardes 6 a 8).
VENDO casa a reparar, con cochera, llave en mano. Los Tres Pasos, cuarta calle, número 11. Constantino Melas.
PISO estrenar, vendo. Casañé, 3, sexto. Ver, 3.30 a 4,30.
VENDO piso estrenar, calefacción central. Razón, Tlfno. 720801.
VENDO finca regadío, 40.000 metros en La Treinta. Tratar, calle Ibiza, 2. El Cristo.
VENDO casa grande en Amusco. Razón, Agentes Comerciales, núm. 1, primero, izda. Teléfono 714581. Palencia, de 1 a 6.

VENDO o arriendo en Valladolid bar "El Torero", en Plaza Circular. Informes, Cafetería Inagal. Eduardo Dato, 8. Palencia. Hilarino de la Sierra.

SE VENDE sótano 250 m2. propio almacén, rampa bajada de vehículos en calle Pintor, número 20. Informes. Tlfno. 720391.
VENDO casa derribo, 250 metros Mola, 10. Tlfno. 727794, tarde.
PISOS llave en mano, varios sitios. Fincas, solares, traspasos. Inmobiliaria Díaz. Plaza España.
VENDO finca edificable o por m2, en Saldaña, casco urbano, viviendas de cooperativa, nueva avenida. Teléfono 250945. Valladolid.
COMPRARIA piso moderno, 150 m2, en construcción o construido. Teléfono 725770.
VENDO piso. Razón, Plaza Muñoz Berna', núm. 2, segundo, B. Palencia.
VENDO en Grijota solar 2.100 m2 calle Mayor y carretera. Informes teléfonos 720601 - 722483.

Ganados y aves

VENDO 3 chotos de tres meses. Jesús García. Añoza.
VENDO 90 ovejas paridas y 36 cancinas. Eusebio Pérez Marcos. Bustillo del Páramo.
SE VENDEN 75 ovejas, 45 emparejadas y 16 corderas. Longinos Olmo. Collazos de Boedo.
VENDO 80 ovejas emparejadas. Ambrosio Ibarlucea. Villoldo.
VENDO novillo y novilla carne y dos terneros. Estanco Piña.
SE VENDEN 50 ovejas emparejadas y 30 abocadas. González. La Serna
VENDO 45 ovejas con lechazos de salida en Cardeñosa. Luis.
SE VENDEN 32 cancinas y borras emparejadas con lechazos de salida en Guaza de Campos. Hipólito Mazón.
VENDO 25 ovejas, mitad emparejadas, mitad ortuñas. Chiva con dos chivatos. Claudio García. Amusco.
VENDO chivo y 100 lechazos. Ruiz. Marcilla de Campos.

VENDO 100 ovejas emparejadas, 100 ortuñas, 50 abocadas y 3 perros pastor. Manolo González, Villalferreros.
VENDO vaca mixta abocada. Mariano Arconada. Carrión de los Condes.
SE VENDE vaca para carne y novilla de primer parto. Julián Reol. Pina de Campos.
VENDO vacas y novillas paridas abocadas parir, cambio ganado carne. Razon, Carnicería Bautista. Plaza de Abastos.
BURROS sementales muy buenos, vendo dos. Valeriano Ruiz. Frómista.
VACAS y novillas recién paridas, terneros de leche, cambio ganado carne. Informes, Finca Bahillo. Camino San Román. Palencia.
VENDO cerdos destete. Venta de Baños. C. Barrigón, 39. Facundo.
VENDO 40 lechazos. Támara. Emilio Castrillo.
SE VENDEN 40 ovejas emparejadas Razon, Mariano Villacorta Ríos. Villalba de Guardo (Palencia).
VENDO 5 vacas. Valentín. Marcilla de Campos.

Maquinaria y Reparaciones

NEUMATICOS, correas de ventilador, correas trapezoidales Navamuel Casado del Alisal. E. Tlfno. 711937.
VENDO cosechadora Claas Mercator. Mateo. Arconada.
VENDO tractores Massey-Ferguson 178 y Ford 5.000; máquina combinada abonadora-sembradora; peine acoplado a tractor; cosechadora 360 m.; arados; cultivadores; reversible b.surco Aranzábal; empacadora Mc. Cormick. Cardeñosa de Volpejera. Velasco.
POR sobrante, vendo torno, remolques usados. Hermanos Rodríguez. Villaherreros.
COMPRO báscula segunda mano pesar ganado. Angel Mediavilla. Pomar de Valdivia.
VENDO sembradora tractor, buen estado. Angel Ramos. Villaherreros.

Pérdidas

ENCONTRADA novilla brava en Amusco. Jerónimo. Veterinario.

Trabajo

30.000 mensuales en casa, escribanos. Marcos. Sampedro Mestallón, 17. Oviedo.
SE NECESITA aprendiz mostrador. Bar Chariot. Empedrada, 8. Teléfono 725846. (Visado SEAF-PPO. Referencia 6.890).

NECESITAMOS matrimonio sin hijos para atender casa residencia. Interesados, llamar al teléfono 716087. León.

NECESITO asistenta, tardes, 3.30-7 Martín Calleja, 15, quinto, izquierda. Teléfono 711460.
NECESITO ayudante de cocina. Bar Carlos. (Visado SEAF-PPO. 6.925).
SEÑORA: Si quiere pintar o empapelar, llámeros. Precios económicos. Tlfno. 714435
SE NECESITA chica. Informes, «La Tasca»
SE NECESITA chica de servicio fija. Razón, Mayor, 172, cuarto, izda.
TRACTORISTAS, se precisan, buena remuneración, vivienda y demás beneficios. Mariano Ruiz, en Marcilla de Campos y señor Centeno, San Lázaro, 2, Palencia. (Visado SEAF-PPO. Núm. 6.855.
CENTRO de Estudios necesita profesor de contabilidad. Mayor, 136 tercero. Tlfno. 724696.
NECESITO empleada hogar. Razón, Teniente Velasco, 16, tercero, C.
TALLERES Mecánicos Ruiz. Polígono Industrial P-15. Palencia. Se necesitan ajustadores, torneros, soldadores. Oficiales de primera. Interesados, dirigirse personalmente a Oficina de Empleo SEAF-PPO. Casado del Alisal, núm. 2. (Ref. 6.878).

ACADEMIA de Mecanografía. Fotocopias, precios interesantes. Entrega rápida. Avenida República Argentina, 13, bajo.
SE NECESITA aprendiz. Pastelería Viena. (Visado SEAF-PPO. Oferta 6.899.
SE NECESITA empleada de hogar. Buenos informes. Estrada, 13, quinto, izquierda.
SE NECESITA chica fija. Mayor, 184, primero.
NECESITO asistenta. Plaza María de Molina, 3, primero, D.
SE NECESITA chica fija para señora sola, tiene compañera. Don Sancho, 11, letra A.
RADIOVISION necesita técnico de radio y televisión. C. Hnos. López Francos, 8. Tlfno. 713230. (Visado SEAF-PPO. Oferta 6.907).
NECESITO chica fija. Avenida José Antonio, 20, quinto, izda.
ASISTENTA, se necesita. Razón, Peluquería Filo.
PARA la venta a funcionarios y empleados de grandes empresas, se necesita representante a comisión para distribución de lencería de importación, equipos para el hogar y ajuares de novia, con amplias facilidades de pago. Exigimos amplias referencias. Escribir FAREBESA, apartado 3.028. Zaragoza.

SE NECESITAN peones en Ferrobra (taller de ferralla). Carrete Villalobón, km. 2. Palencia. (Visado SEAF-PPO. Oferta 6.916)

SE NECESITA muchacha fija con informes. Teniente Velasco, núm. 19 segundo, A.
SE NECESITA chica fija, salida diaria, buen sueldo. Martínez Azcoitia 11, tercero, A. Sr. Jiménez. Teléfono 712538.
SE NECESITAN dos tractoristas fijos. Cooperativa Nuestra Señora de la Antigua. Fuentes de Valdepero (Palencia). (Visado SEAF-PPO. Referencia 6.904).
SE NECESITA empleada de hogar Razón, Tintorería Germán. Mayor 46.

Traspasos

SE TRASPASA Restaurante-Mesón, adicado en Valladolid (segunda categoría, con instalaciones de primera). Nombre registrado. El más acreditado de la ciudad. Se traspasa por no poder atenderlo en el futuro. Interesados, dirigirse a: Publicidad SAFE, Gamazo, 2 ó al Tlfno. 220629. de Valladolid.
TRASPASO bar por no poderlo atender. Tlfno. 726337.
SE TRASPASA sala de juegos. Mancornador, 12.

Varios

CEMENTOS, fibrocementos y toda clase de prefabricados de hormigón en Jala, S. A. Fábrica carretera de Carrión. Tlfno. 711519. Oficinas, Patio de Castaño, núm. 4. Teléfonos 713081 - 713176.
VENDO vaca parida, apocada a parir, ternera leche, montón de basura y cuatro cuartas de nabos. Juan Andrés. Carretera de Burgos. Palencia.
VENDO novilla abocada y remolacha forrajera. Emeterio León. Villacuende.

SEMILLA DE CEBADA PALLAS R-1 y R-2
producida por Svalof Española, S. L., precintada y certificada por el I. N. S. P. V.
ABONOS MINERALES Y NITRATOS
Consulten nuestros precios
H. D. Polvorosa.
Frómista. Tlfnos. 4 y 8.
Paredes. Tlfno. 75.
Villamuriel. Tlfno. 77 01 85.

PLANOS FOTOCOPIAS
Doble folio
Cine-Foto FERNANDO

AGRICULTORES: Dispongo de las siguientes semillas para siembra. Trigos: Siete Cerros y Champleim. Cebadas cerveceras: Wisa, Beka, Pallas, Ellas. Avenas blancas: Nina, Condor, Pané-1. Roja de Argella, Blenda. Todas ellas certificadas y precintadas y dentro de los tipos R-1 y R-2. Información y venta, Leandro Sánchez Villegas. Oficinas Menéndez Pelayo, 5. Tlfno. 720731 y nave-silo en Carretera Santander, kilómetro 13. Tlfno. 714592.
VENDO antigüedades: varias camas de bronce antiguas, coquetas, dos pianos; uno color nogal y otro negro, varios cuadros, muebles de estilo, tapices varias tallas, armas antiguas, figuras, mantones de manila, capas, monedas, lámparas, libros, relojes, tarros de farmacia, colección de relojes de plata Roskof, llaves antiguas, tres bargueños, cajonera grande de sacristía de servilleta, consola y dos sillas de estilo polleromadas, cuatro bodegones de lienzo, dos vitrinas grandes con lunas, dos Niños de la Bola, carrozas de caballos de dos y cuatro ruedas, varias mesas de nogal, una tartana de caballos, caja fuerte antigua con varias llaves, dos cuadros grandes de lienzo con buenos marcos, abanicos caja de armas, colección de incensarios de plata, dos Cristos de marfil, rosario de azabache y plata, sombrillas antiguas, braseros de cobre, alacenas antiguas, baúles antiguos, vitrina de caoba con cuerpo de cristal arriba, varios espejos de todos los estilos, platos antiguos, Cristo de Boj de unos 50 cm., varios Cristos, varios yugos, cómodas de nogal con cajones desde 2.500 a 3.000 pesetas escribanía de bronce dorado, dos sillones de estilo en nogal (pareja), unis 160 libros de pergamino, puertas antiguas de cuadritos y una de 3 m. x 2 m., de clavos, del siglo XVII dos rinconeras antiguas de estilo varios almireces, cazos de bronce, varios potes de bronce y fundido, varias gramolas con discos antiguos y varias cosas más, tres fraileros de nogal de cuero. Sr. Escudero. C. Ferrocarril, 15, bajo. Tlfnos. 272751 y 270000 extensión 299. Valladolid.

Vehículos

VENDO cisterna para camión trailer ó 4 ejes, con trabajo. Transportes Hernando. Tlfno. 725046.

Ventas

EL MEJOR pimentón para embutidos, tripas especiales. Alfonso Serra Teniente Velasco, 14.
CARNE especial para matanzas. Precios del año pasado. Alfonso Serra Teniente Velasco, 14.
SE VENDEN puertas de derribo. Razón. Avenida Asturias, 25.
VENDO alfalfa empacada y un cerdo cebado. Husillos. Arturo.
SE VENDEN estanterías y mostradores de comercio en buen uso. Stil. Mayor, 19.
VENDO 18.000 kilos cebada pallas, superior para siembra. Paco. Ventosa.
VENDO pacas veza con cebada, paja y alfalfa. Cardeñosa de Volpejera. Velasco.
SE VENDEN 8.000 kilos de cebada «Pallas» R-1, primera cosecha y 6.000 de avena. D. Giraldo. Villalcón.
VENDO alfalfa buena calidad. Agropecuaria San Martín. Frómista.
VENDO 5.000 kilos remolacha forrajera. Torre de los Molinos. Ricardo.
VENDO paja blanca. Baquerín de Campos. Pablo.

CARTELERA DE ESPECTACULOS

CINE ORTEGA
SABADO y DOMINGO
5-7,45 y 10,45. Mayores 18 años y 14 con tutores
«LA MUJER ES UN BUEN NEGOCIO»
Una película llena de gracia, sal, ingenio y agudeza

CINE AVENIDA
5-7,45 y 10,45. Mayores 18 años y 14 con tutores
«EL CORSARIO ESCARLATA»
Un corsario sin ley, audaz y temerario

CINE PROYECCIONES
Desde las 4. 18 años
«KUNG - FU SANGRIENTO»
y
«TESTIMONIO MORTAL»
Nota: Domingo desde las 3.45

CINE CASTILLA
Desde las 3,30. Todos públicos
«POR LA SENDA MAS DURA»
y
«EL CARNAVAL DE LAS AGUILAS»

TEATRO PRINCIPAL
Hoy: 5-7,45 y 10,45 noche
¡¡Sensacional estreno!!
Tony CURTIS
Roger MOORE
en la superproducción
«AQUI MONTECARLO, ATENCION A ESOS DOS»
Menores

CINE REY D. SANCHO
Hoy: 5-7,45 y 10,45 noche
¡¡Extraordinario estreno!!
Peter Sellers, en
«LA PANTERA ROSA ATACA DE NUEVO»
Lo más divertido del año
Mayores 14 y menores
Mañana domingo:
A las doce de la mañana, matinal
«SNOOPY VUELVE A CASA»

CINE LUISES
Domingo 16
Deza Reed
«LOS CORSARIOS»
en color
Para todos los públicos
Sesiones: 3,15, 5,30 y 8

CINE SAN PABLO
«EL APRENDIZ DE CLOWN»
Color
Sesiones: 3,30, 5,30 y 8
Tolerada

CINE CLUB "CALLE MAYOR"
Lunes 17
Un film de
John Mackenzie
«M A D E»
Versión original inglesa
Subtítulos en español
Sesión: 7,45

CALIFICACION MORAL

«Aquí Montecarlo, atención a esos dos» (2), «La pantera rosa ataca de nuevo» (3), «Snoopy vuelve a casa» (1), «La mujer es un buen negocio» (S. C.), «Kung-Fu sangriento» (3), «Testimonio mortal» (3R), «El carnaval de las águilas» (2), «Los corsarios» (2).

FRANCISCUS PUB
(JAZZ BAR)
DIARIO: Música ambiente JAZZ, FOLK, COUNTRY SUDAMERICANO, SOUL
Hoy: Café-Teatro;
«YA SOY HOMBRE»
De Enrique Bariego
¡¡DIVERTIDISIMA!!
Pida un café irlandés
Calle Paseo de los Enfiles

DIARIO DE AVISOS

FARMACIAS DE GUARDIA

Sábado, 15: Don Manuel Arangüena (Barrio y Mier, 8) y doña Soledad Gutiérrez (Avenida Modesto Lafuente, 23).

Domingo, 6: Doña María Luisa Torrego (Mayor, 182) y doña Natividad Rubio (Plaza san Pablo, 4).

CUPON PRO CIEGOS

En el sorteo celebrado el día 14 de enero ,ha resultado premiado con 2.500 pesetas el número 690 y con 250 pesetas todos los números terminados en 90.

En libertad, los tres detenidos de Comisiones Obreras, en GETAFE

Madrid, 15. (Cifra). — Poco después de las doce de la noche de ayer fueron puestos en libertad los tres miembros de Comisiones Obreras que fueron detenidos por la Guardia Civil de Getafe mientras pronunciaban una conferencia en una parroquia de la localidad.

Se trata de Julián Ariza, del Secretariado Nacional de CC. OO.; Jesús Souto, militante del Movimiento Comunista, y Julián Serrano, del Partido Comunista de España. Los tres intervenían, en el momento de su detención —a las 7,30 de la tarde—, en una conferencia convocada en la parroquia de San Sebastián para los obreros de «John Deere».

Los detenidos, tras prestar declaración en el Cuartel de la Guardia Civil de Getafe, fueron trasladados a las once de la noche, a la Dirección General de Seguridad, desde donde, sin otro tipo de trámites, les fue permitido regresar a sus hogares. El señor Ariza, por su parte —según ha sabido «Cifra» de su familia— partió inmediatamente hacia Alicante, donde permanecerá por espacio de dos días.

M.C.D.2022

SOLUCIONES A LOS PASATIEMPOS "Fin de Semana"

A LAS TRES «DISTRACCIONES» DEL DIBUJANTE

Primera: Falta el pie derecho del joven.
Segunda: Adorno del farol
Tercera: Manga de la joven.

—::—

AL TABLEROGRAMA

«Aquel hombre que pierde la honra por el negocio, pierde el negocio y la honra».
(Marco Bruto)

—::—

A LA FUGA DE VOCALES

No hay peores tiranos que los esclavos, ni hombres más soberbios que los salidos de la nada.
LAMARTINE

—::—

A LOS JEROGLIFICOS

1.—Sí, es verdadero.
2.—En Tejas.
3.—Remedios, sí.

—::—

A LAS ADIVINANZAS

Primera: El espejo.
Segunda: La espina

AL NOMBRE

Rosalía

—::—

A LA SOPA DE LETRAS

Eduvigis, Elena, Elisa, Elvira, Emilia, Engracia, Ernestina, Esperanza, Estrella, Eulalia y Eva.

—::—

AL CRUCIGRAMA

Horzontales: 1: Co. 2: FRED. 3: Saetas. 4: Torcarás. 5: Melón. aliL. 6: Faz. Lar. 7: Tic. Tas. 8: araM. Imán. 9: arasU Natal. 10: Oes. R. I. Ada. 11: Batir. Dunas. 12: Soda. Aval. 13: Sayo. Odas. 14: S. Ros Atas. S. 15: Tomás. Rico. 16: Saludará. 17: Redime. 18: Sólo.

Verticales: 1: aoB. 2: Areas. 3: Trastos. 4: Fias. Idas. 5: MACMURRAY. T. 6: Tez. Oros 7: Sol. Omar. 8: Faro. Sales. 9: Creen. Sudo. 10: oetA. A. diL. 11: Dará. Tramo. 12: Sal Aire. 13: Sil. Osca. 14: Latinidad. O. 15: Rama. Uvas. 16: Satanás. 17: Nadal. 18: Las.

—::—

AL CRUCIGRAMA BLANCO

Sólo horizontales: 1: Opiparo. Asonara. 2: Repasadora. Elav. 3: Ocarina Anatife. 4: Limara. On. Tasan. 5: Olé. A. Acatóla. I. 6: Garas. R. Sisi. Ar. 7: Iris. Sos. Rizalo. 8: Ci. Esa Amagados. 9: Osar. Jalónanos. 10: Cesáselos. Sar. 11: Acanalaré. Etano. 12: Marañero. Aleros. 13: Alora. Asolárase.

«AL «COCTEL DE LETRAS»

Nombre del jinete:
F E L I P E I I
— — — — — — —
6-C 7-C 8-C 9-C 10-C 11-C 13-C 14-C
Lugar donde está emplazado:
P L A Z A M A Y O R
— — — — — — — — — —
12-D 12-D 14-D 15-D 16-D 18-D 19-D 20-D 21-D 22-D
Nombre de la ciudad:
M A D R I D
— — — — — —
2-F 2-G 2-H 2-I 2-J 2-K
Nombre y apellidos de los escultores:
J U A N D E
— — — — — —
2-E 3-E 4-E 5-E 7-E 8-E
B O L O N I A Y
— — — — — — — —
10-E 11-E 12-E 13-E 14-E 15-E 16-E
P E D R O T O C C A
— — — — — — — — — —
1-B 1-C 1-D 1-E 1-F 1-H 1-I 1-J 1-K 1-L

Pasan a Francia a comprar CAFE MAS BARATO

RECLAMO SEVILLANO: "Antes a doce y ahora a diez"

Irún (Guipúzcoa), 14. (Cifra). — Numerosos españoles pasan a Francia para comprar café, más barato que en España, y se calcula que diariamente «importan» unos 1.000 kilos de este producto.

Muchas familias y los propietarios de pequeños establecimientos, como bares y similares, tienen, de esta forma, posibilidad de mantener una economía saneada, sin abandonar el tomar café.

En la Aduana se permite el paso de pequeñas cantidades, pero no se transige con los abusos. Ayer, una persona trató de introducir en su automóvil veinte kilos de café, lo que no fue consentido por los aduaneros del puente internacional irunés.

VENDE EL CAFE MAS BARATO QUE ANTES DE LA SUBIDA

Sevilla, 14. (Cifra). — Con un cartel en la puerta de su establecimiento que dice "El café antes a doce, ahora sólo a diez", el industrial sevillano Jorge Pérez Jurado, propietario del establecimiento de bebidas "Las Colinas", situado en la calle Sánchez Arjona, de esta ciudad, está haciendo una eficaz propaganda de su decisión.

En una entrevista que con tal motivo publica esta tarde el vespertino sevillano "Nueva Andalucía", el señor Pérez Jurado afirmó que el abaratamiento del café "es cuestión de números simplemente".

«Ahora gano más dinero que antes de la subida —dice— porque he aumentado la clientela. Ahora vendo cerca de trescientos cafés diarios, más del doble de lo que antes vendía".

Sobre la subida del café y la repercusión de ésta en los bares, el industrial sevillano ha dicho. "La subida del café ha sido abusiva y no se debe tolerar. Pero más lo ha sido aún la de los bares".

DECORACIONES CALDERON

ALFOMBRAS - MOQUETAS - CORTINAJES - TELAS
PAPELES PINTADOS - TODO PARA LA DECORACION

Nuevo establecimiento: Avda. Primo Rivera, 1
Seguimos a su servicio en: Avda. Simón Nieto, 37

La creación de un ministerio de Defensa es urgente

Declaraciones del nuevo jefe del ESTADO MAYOR DEL EJERCITO

Madrid, 15. (Cifra). — La creación de un Ministerio de Defensa es no sólo necesario, sino urgente, ha declarado el jefe del Estado Mayor del Ejército, teniente general don José Vega Rodríguez, al diario hablado de las diez de la noche de «Radio Nacional de España».

El señor Vega Rodríguez añadió, que la alusión hecha por el vicepresidente para la Defensa contenida en el discurso de la Pascua Militar, permite suponer que la creación del Ministerio de Defensa, ha sido considerada por el Gobierno, y que está en fase de estudio.

A la pregunta de cómo había que explicar el nuevo cometido del jefe de Estado Mayor del Ejército de ejercer el mando supremo del Ejército de Tierra, el señor Vega Rodríguez contestó que «su principal función reside en el propósito del Gobierno, de establecer una diferenciación expresa entre la rama politico-administrativa del Ejército, y la del mando militar del mismo. Para conseguirlo, se institucionaliza la figura del jefe del Estado Mayor del Ejército como primera autoridad de la cadena del mando militar de Tierra, bajo la dependencia política del ministro.

Sobre el talante con que se va a enfrentar el cargo, el teniente general Vega Rodríguez dijo que tratará de interpretar fielmente las directrices del ministro del Ejército.

Al preguntarle, militares política sí, política no, el nuevo jefe del Estado Mayor del Ejército contestó: «Rotundamente, no».

LA ESPAÑA REAL

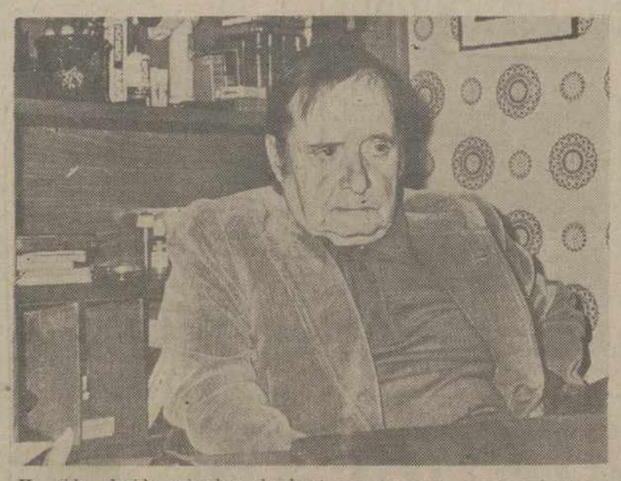

Miguel Mihura, a la búsqueda de un teatro ESPAÑOL

Un perezoso en la Academia

- Fui escritor porque no sabía hacer otra cosa
- "No merece la pena triunfar. Yo no tengo ya ninguna ilusión"
- "Soy contestatario respecto a esta sociedad podrida y descompuesta"
- "Yo inventé el teatro del absurdo, pero no quería inventar nada"

Ha sido elegido miembro de la Real Academia Española de la Lengua el humorista Miguel Mihura, creador del teatro del absurdo, que se adelantó un par de decenios a los movimientos reformistas del teatro de humor; comediógrafo, guionista de cine —con más de veinte títulos, entre los que cabe destacar "Bienvenido, Mister Marshall»—, de TV.; director de teatro, periodista, dibujante y, por reiterada confesión propia, perezoso.

El estreno de sus veintitantas comedias no le hace acreedor, por mucho que él se justifique, a ese título que él mismo se ha concedido, quizás en sus ratos libres. Los estrenos le han supuesto otros tantos éxitos de públicos. Y digo público en plural, porque es uno de nuestros pocos autores teatrales que ha sido traducido a 16 idiomas, aceptando, como buena, la cifra que diera el trágicamente fallecido Alfredo Marquerie.

—¿Cómo empezó?

—Haciendo dibujos, historietas cómicas, cuentos, que me publicaban en "YA", "La Voz". Colaboraba en "Buen Humor", "Muchas Gracias" y "Gutiérrez". Todo lo hacía de modo natural, siguiendo un impulso creativo, sin saber qué hacía ni por qué lo hacía.

—¿Acaso no tenía vocación de escritor?

—¡Es que no sabía hacer otra cosa! Mi padre quiso que estudiase una carrera, pero...

Don Miguel, con un gesto de desgana, se encoge de hombros.

—¿Es usted un indolente?

—Perezoso. O más claramente: un vago.

—¿No le parece un poco duro autocriticarse así?

—¡Un vago!

Sin vuelta de hoja.

—Aquella manía por escribir, cosa que hacía sin ningún esfuerzo, me hizo adquirir oficio.

—Pero no basta, don Miguel.

—Claro que no. El oficio si no va acompañado de un mínimo de sensibilidad no dice nada. El humor requiere de la sensibilidad y la ternura.

—¿Qué es el humor?

—Eso es muy difícil de definir. Además, para casos de apuro echo mano a la definición que diera Wenceslao Fernández Flórez... A ver si ahora me acuerdo... "El humor es la sonrisa de una desilusión".

—¿Y dónde se encuentra el humor?

—Como hombre de teatro le puedo decir que en el contraste de los personajes, de las situaciones. Y, por supuesto, en la personalidad y estilo del autor.

—¿En la paradoja también?

—Sí, claro.

EL HUMOR Y EL PERDON

—Don Miguel, el humor, necesariamente, ¿tiene que herir, criticar, ridiculizar?

—¡Nunca! El humor, como el amor, tiene que perdonar. Se pueden conocer los defectos de la sociedad, de la gente, y exponerlos sin que hieran, critiquen ni ridiculicen. A lo sumo, se puede sugerir con ternura y poesía.

—¿Eso resulta apto para todas las mentalidades?

—Debe serlo porque es algo puro y lo puro está al alcance de todos sin que llegue a molestar. Claro que depende del tipo de humor que sea. Antes se basaba en la sencillez, buscando sorprender al espectador.

—¿Y ahora?

—Ahora está o politizado o erotizado.

—Un amigo suyo, Antonio de Lara, más conocido por "Tono", ha dicho que el caso de Miguel Mihura "es el primero en la Literatura de un escritor al que se le concede tan alta distinción por no escribir". Hasta sus amigos más íntimos se lo reprochan.

—Llevan toda la razón, ¿qué quiere que le diga? Cuando se es joven se siente el deseo de triunfar. Yo, no merece la pena, no tengo ninguna ilusión.

—¿Y pereza?

—Sí, señor; mucha pereza.

Todos, creo, tenemos latente, y la arrastramos por la vida, una vocación frustrada de perezosos, de vagos. Trabajamos porque no sabemos hacer otra cosa, aunque caigamos en el tópico de repetirlo una y otra vez. Quizás pensamos —y lo confieso sin ánimo irreverente— que eso de la "vida padre" la alcanzan quienes, a la hora de enumerar los pecados capitales, invertimos los términos: contra diligencia, pereza.

—Entonces, ¿por qué escribe, por qué trabaja alguna vez?

—Eso sólo ocurre cuando mi economía no me lo permite. Pero, llegado el momento, me pongo a trabajar muy deprisa para descansar antes.

—Supongamos, si no es mucho suponer, que tenga que escribir o quiera hacerlo, ¿cómo se plantea una comedia?

—Igual que siempre. Parto de una idea, de una anécdota, sin saber nunca cómo va a terminar. Voy creando situaciones, provocando efectos, hasta que, de improviso, llega la inspiración y escribo rapidísimamente, como si lo estuviera haciendo al dictado. Y el primero en sorprenderme del final, del desenlace, soy yo, el propio autor.

—¿Para quién escribe?

—Para el público.

—¿Teme a la crítica?

—Escribo para el público siempre, coincida o no con la opinión de los críticos. Me precio de ser un autor independiente, contestatario respecto a esta sociedad, podrida, descompuesta, en la que predominan los egoísmos y el interés.

—¿Por qué escribe? ¿Tiene algún mensaje?

—No, no. Lo hago por dinero, aunque escribir para el teatro sea una de las cosas más difíciles que se hayan inventado para ganar dinero.

—¿Le interesa tanto el dinero?

—Sólo en la medida que me permita vivir como quiero y me gusta. Por eso, cuando se me termina, tengo que escribir. Por encargo, comprometiéndome.

—¿Mercantilizándolo?

—Eso es ya otro cantar.

—¿Por qué?

—Por la poesía y ternura con que trato y doto a los distintos personajes que voy creando.

"MIS COMEDIAS"

—¿Cuál de sus comedias prefiere? No lo duda un instante.

—"Tres sombreros de copa". Con ella, al decir de los críticos, inventé el teatro del absurdo. Y le doy mi palabra de honor que jamás pensé en inventar nada.

La escribió en el año 32 y tuvieron que pasar veinte largos años para poderla estrenar, en función única, bajo la dirección de Gustavo Pérez Puig. Con "Tres sombreros de copa" Mihura obtiene el Premio Nacional de Teatro; premios que volvieron a repetirse cuatro años más tarde ("Mi adorado Juan") y en el 64 con "Ninette y un señor de Murcia", que, además le valió el Premio Nacional de Literatura "Calderón de la Barca". Estos premios para "Ninette y un señor de Murcia" estuvieron refrendados por el éxito que suponía, por primera vez en España, el mantener la obra en cartel durante un año ininterrumpidamente.

—"Tres sombreros de copa" —y esa sí que fue una humorada— se estrenó veinte años después de escribirla.

—¿Fue la primera que estrenó?

—En el 43 estrené "Ni pobre ni rico, sino todo lo contrario", comedia que hice en colaboración de Tono. Y otra, con Alvaro de la Iglesia, "El caso de la mujer asesinada", en 1946. Precisamente un año antes de dejar "La Codorniz"

"La Codorniz", su segunda revista de humor. La primera, "La Ametralladora", fundada en San Sebastián, terminó en 1939.

—¿Por qué dejó la dirección de "La Codorniz"?

—La dirección y la propiedad. Me queda la satisfacción de ser su fundador. Pues la dejé porque todo me aburre. Pensé tomarme unas vacaciones y dárselas también al público, pensando que también tenía derecho a descansar. Pero me dijeron que no, que una revista no se podía abrir y cerrar cuando uno quería.

—¿Y qué hizo?

—Venderla. Yo pensaba regalarla; sin embargo me dijeron que era una tontería. Salió un comprador y la vendí.

Todo le aburre, le cansa. Y, sin embargo, mientras aparece el aburrimiento y los primeros síntomas de cansancio escribe veintitantas comedias, que representa bajo su dirección generalmente porque le gusta cuidar todos los detalles. Así, además de los premios citados, ha obtenido el de "La Crítica de Barcelona", y el "Leopoldo Cano", de Valladolid.

1953 fue un año fecundo en estrenos: "A media luz los tres", "Una mujer cualquiera" y "El caso de la señora estupenda». Al año siguiente, otro caso «El caso del señor vestido de violeta" y ya, en un orden más o menos cronológico, continúa "¡Sublime decisión!", "La canasta", "Mi adorado Juan", "Carlota", "Maribel y la extraña familia", "El chalet de Madame Renard", "Las entretenidas", "Milagro en la casa de los López", "La tetera", "Ninette y un señor de Murcia", "Ninette, Modas en París", "La decente", "Sólo el amor y la luna traen fortuna".

El verano pasado estrenó "Carlota" en Viena. Actualmente se están representando "Maribel y la extraña familia", en Praga, y "Melocotón en almíbar", en Alemania.

—¿Le ha influenciado algún autor?

—Las influencias, normalmente suceden hasta que un autor descubre o encuentra su auténtica personalidad. Yo debí encontrarla a la primera, con "Tres sombreros de copa", cuando dicen que inventé el teatro del absurdo.

—¿Y cómo calificaría su teatro?

—De sencillo, íntimo, poético y tierno.

Un teatro en el que prevalecen, sin duda alguna, los valores metafísicos, la persona, los criterios, pero sin que todo esto tenga que ser, por fuerza, los móviles de la angustia, de la vacuidad. Un teatro en que la poesía queda flotando después de terminar la obra, como sucede con la ternura. Un teatro que no hiere, critica o ridiculiza porque esa es la parte negativa, la que no cuenta, la que no debe contar. Un teatro que, a lo sumo, es sugerente.

—¿Qué prefiere: la carcajada, la risa o la sonrisa?

—Las dos últimas. La carcajada es una explosión y todo queda ahí. La risa, hace falta reír para liberarnos de los problemas que agobian a la humanidad. Sin embargo, me inclino por la sonrisa que es la máxima expresión de la benevolencia, del perdón, del amor.

El flash de la cámara de Vidal tiene inquieto a don Miguel.

—No sé —le dice— cómo se las arreglan ustedes que no dejan de hacer foto tras foto... ¿cuántas tiene el carrete?

—Treinta y seis —dice Vidal—.

—Pues luego eligen la peor, o quizás sea porque no doy otra imagen. A mí las fotografías me ponen nervioso.

UN SERIO SILLON

—¿Cree que es serio que un humorista ocupe un sillón en la Academia?

—¿Y por qué no? Además, contra lo que han dicho muchos, yo no he sido el primer humorista que ha entrado a formar parte de la Real Academia. Ya sentaron un precedente al elegir a Fernández Flórez.

—Actualmente, ¿cuántos dramaturgos hay en la Academia?

—José María Pemán, Antonio Buero Vallejo, Torcuato Luca de Tena y Joaquín Calvo Sotelo.

—¿Qué supone para Miguel Mihura formar parte de tan Docta Corporación?

—Francamente, no lo sé. No me pregunte nada de la Academia porque lo ignoro todo.

—Pero tendrá que asistir a las reuniones de trabajo.

—Si no me dan permiso, ¿qué remedio me cabe?

—Sabiendo lo contrario que es a los actos protocolarios, ¿cuándo va a pronunciar su discurso de ingreso?

—Estoy hecho un mar de dudas. Yo, en principio, pensaba darle largas, dejarlo para octubre. Pero me han aconsejado que lo haga cuanto antes para salir del trance. No sé qué haré. Esa es la verdad, porque me aterra escribir el discurso; encargar y tener que ir a probarme el frac, y pronunciar el discurso entre tanta solemnidad.

—Pero usted no es la primera conferencia que da.

—Sí; pero siempre he tenido que ir acompañado de mi médico. Me pasa igual que a los actores que no dominan bien una obra a la hora de estrenar.

—Una última pregunta, ¿sobre qué versará su discurso?

—Sobre el humor, ¿qué otra cosa debo hacer?

La verdad es que está materialmente deshecho, agotado. Desde que se supo su elección, la prensa, la radio y la TV, se han instalado prácticamente en su casa robándole la intimidad que, según asegura, tanto necesita. Y él, que odia —o no soporta— las entrevistas y las fotos, nos atiende con la paciencia digna de un cartujo porque, aunque le horrorice lo protocolario, entiende que toda la grandeza que se le ha venido encima —dice— lleva implícita una servidumbre hacia quienes buscamos, en los estrechos límites de una crónica o de una entrevista, perfilar su figura y su obra.

Una figura —como tanto ha repetido él estos días— que jamás pensó pudiera formar parte de la Real Academia de la Lengua; una obra que le permite, con toda dignidad, acceder como humorista al sillón. Precisamente al sillón que lleva la letra "K", el mismo que ocupara anteriormente el lingüista Samuel Gili Gaya.—(Pyresa).

J. VALVERDE SEPULVEDA
(Fotos: Miguel Vidal).

Landelino Lavilla presidirá la Misión Extraordinaria Española

En la Canonización de la Beata Rafaela María del Sagrado Corazón

Madrid, 15. (Cifra). — El ministro de Justicia, Landelino Lavilla Alsina, ha sido designado presidente de la misión extraordinaria española que representará a nuestro país en las ceremonias de canonización de la beata Rafaela María del Sagrado Corazón de Jesús, según un Real Decreto del Ministerio de Asuntos Exteriores que hoy publica el «B.O.E.».

AVISO

El Bar Restaurante La Perla, sito en la localidad de Palencia, calle Eduardo Dato, 11, ha sido traspasado por su anterior propietaria doña Marcelina Martínez a don José Antonio Abad Herrero.

Premio Nacional de Turismo "Vega - Inclán"

La Orden Ministerial de 14 de enero de 1976 (B. O. E.), número 30, de 4 de febrero), convocó este Premio Nacional de Turismo «Vega-Inclán» para escritores y periodistas españoles, dotado con 150.000 pesetas, para distinguir a aquel escritor o periodista español que mejor haya cooperado con sus trabajos periodísticos a lo largo del año al conocimiento y propaganda del turismo español.

Se recuerda ahora a todos los interesados en participar en este Premio, que el plazo de presentación de los concursantes finaliza el día 31 del presente mes de enero, debiendo presentarse las instancias y trabajos periodísticos con anterioridad a dicha fecha.

«Una mujer peligrosa»

Así calificó el líder liberal a Margaret Thatcher

Londres, 15. (Efe). — Un prominente político británico dijo ayer en esta ciudad que la líder del partido conservador Margaret Thatcher, era "una mujer peligrosa", que no se detendrá ante nada por convertirse en el próximo primer ministro de Gran Bretaña.

David Steel, el líder del partido liberal, agregó que la ambición de la señora Thatcher era "peligrosa para el país".

"Está dispuesta a poner en riesgo nuestro futuro constitucional y político por obtener sus propios fines", tras criticar su política en materia económica y sindical, el líder liberal señaló que la señora Thatcher tiene una ambición que no estará satisfecha hasta llegar a ser la primera mujer que alcanzó el puesto de primer ministro en el Reino Unido, "sin importarle las consecuencias que esto traiga a la nación".

EMPRESA CALEFACCION AMBITO NACIONAL
PRECISA
DELEGADO DE VENTAS
Para las provincias de Palencia, Valladolid y Avila.
Interesados dirigirse a: Apartado 9.052. MADRID

M.C.D.2022

Suplemento Agrícola

Se publica todas las semanas

Peticiones de la Hermandad Nacional de Labradores y Ganaderos

Cuatro diputados por provincia

Que los productos agrarios sean negociados UNO A UNO CON LA ADMINISTRACION

Madrid. (Cifra).—La España Agraria requiere al Gobierno para que cumpla el compromiso adquirido en las Cortes Españolas de garantizar un mínimo de cuatro diputados por provincia, base indispensable para que la democratización no se convierta en la tiranía de unas pocas zonas urbanas supradesarrolladas sobre la mayoría infradesarrollada del territorio español.

Este acuerdo ha sido adoptado por el comité ejecutivo de la Hermandad Nacional de Labradores y Ganaderos, reunido durante varios días en El Escorial, para estudiar los problemas del sector la adecuación de la organización agraria a las nuevas realidades institucionales del Estado. El comité ejecutivo encomendó al presidente de la Hermandad Nacional de Labradores y Ganaderos, hacer llegar esta exigencia de la España rural a S. M. el Rey y al presidente del Gobierno.

Los representantes de las Cámaras Agrarias y los representantes de los empresarios y de los trabajadores del campo, mostraron la inquietud y la preocupación de la población rural española ante las noticias que frecuentemente difunde la prensa sobre las condiciones que los partidos integrantes de la oposición no legalizada, tratan de imponer al Gobierno para negociar, entre las que figura rebajar el mínimo de la representación provincial a uno o a otro lo más dos diputados.

Inquieta también que el Gobierno haya admitido el diálogo con esos partidos, así como las declaraciones de sus miembros que hacen suponer la aceptación de sus pretensiones, entre ellas la de un sistema proporcional sin apenas correcciones.

El comité ejecutivo de la Hermandad Nacional debatió el problema y respaldó una vez más la enmienda presentada por el procurador familiar y secretario de la Cámara de Palencia, señor Morrondo, que el grupo parlamentario de Alianza Popular hizo suya y formó paquete en el pacto, gracias al cual se logró la aprobación en Cortes de la Ley de Reforma Política.

NEGOCIACION DE PRODUCTOS

San Lorenzo de El Escorial (Madrid). (Cifra). — Individualizar producto por producto en la lucha reivindicativa de los precios agrarios, ha sido uno de los acuerdos adoptados por el comité ejecutivo de la Hermandad Nacional de Labradores y Ganaderos, reunido en San Lorenzo de El Escorial, para debatir un amplio e importantísimo orden del día.

Fue examinada una abundante documentación técnica sobre el resultado de la política de precios agrarios de la Administración, a partir de un cuadro de los mismos negociado en su conjunto. A la vista de los estudios aportados y de las experiencias y aspiraciones expuestas por los representantes de los diversos sectores productivos, se ratificó la conclusión de que dicho sistema de cuadro-conjunto de precios, constituye una trampa para los labradores y ganaderos españoles.

Se puso de manifiesto, en efecto, que el caso español no es homologable con las prácticas habituales de la Comunidad Económica Europea, puesto que en las naciones integradas en la misma, los productores agrarios perciben subvenciones superiores tres veces a las percibidas por los nuestros.

Los retoques modestos de los porcentajes de subida de los precios agrarios en su conjunto que resulta en las naciones de la "CEE", después de las negociaciones, encubre una amplia satisfacción de hecho a las reivindicaciones agrarias, mediante una política muy generosa de subvenciones, desconocida por la Administración española.

La introducción de la práctica europea, pero olvidando su soporte vital de subvenciones, ha conducido en la práctica a una situación inaceptable: al sector agrario se le sustrae por un lado lo que se le da por el otro.

Para corregir esta situación y garantizar a cada sector productivo del campo español una retribución equitativa, coherente con sus costes reales, el comité ejecutivo de la Hermandad Nacional de Labradores y Ganaderos ha acordado negociar por separado en el "FORPPA" los precios agrarios a través de los grupos especializados y rechazar, por consiguiente, cualquier propuesta de negociación conjunta.

MINISTERIO DE TRABAJO

DIRECCION GENERAL DE SERVICIOS SOCIALES

SERVICIO DE ASISTENCIA A LOS PENSIONISTAS

CONCURSO DE OBRAS

Objeto del concurso: Adjudicación de las obras de construcción del Club del Pensionista de la Seguridad Social de BARRUELO DE SANTULLAN (Palencia).

Presupuesto: 10.515.220'50 pesetas.

Vencimiento plazo presentación ofertas: A las 14 horas del día 25 de enero de 1977, en el Registro General del Servicio de Asistencia a los Pensionistas de la Seguridad Social, calle Agustín de Foxá, 31, Madrid.

Proyecto y Pliego de Condiciones: Estará expuesto en la Sede Central del Servicio de Asistencia a los Pensionistas de la Seguridad Social, calle Agustín de Foxá, 31, Madrid, (9.ª planta) y en la Delegación del Servicio del Mutualismo Laboral de Palencia, calle Capitán Martín Calleja, 21, hasta las 14 horas del día 25 de enero de 1977.

Madrid, 31 de diciembre de 1976.

EL DIRECTOR DEL SERVICIO,

Francisco Martínez Moratalla

EL AJO:

Una exportación casi desconocida

Madrid. (Cifra).—En la campaña finalizada en 1976 se vendieron al extranjero 14.760 toneladas de ajos, lo que supone un ingreso, en números redondos, de unos once millones de dólares.

La producción total española fue de 181.000 toneladas, pero teniendo en cuenta la fuerte pérdida de peso que supone la limpieza de raíces, tallo y hojas, además de la merma producida durante el proceso de secado, se puede considerar el total comerciable en un 55 por ciento de dicha cifra, quedando unas 99.500 toneladas, por lo que la exportación supone casi un 15 por ciento.

Nuestro principal comprador ha sido, como de costumbre, Brasil, con un total de 11.497 toneladas que suponen el 77,9 por ciento del total exportado. Sin embargo, la cifra correspondiente a este país es inferior a las de las dos últimas campañas, debido a la imposición de unos fuertes derechos arancelarios que supusieron el 146 por ciento del valor de la mercancía, lo que originó un lógico retraimiento de la demanda. Para la campaña actual, Brasil ha fijado unos derechos de Aduana del 45 por ciento que pueden considerarse normales.

Después de Brasil nuestros mejores clientes han sido Estados Unidos con 708 toneladas adquiridas y Francia, con 688, mientras que la cifra norteamericana supone un incremento de un 25 por ciento en relación con nuestras exportaciones de ajo a ese país en la campaña anterior, la de Francia es casi la mitad de la correspondiente a 1975, descenso debido tanto al incremento de la propia producción francesa como a la fuerte competencia de ajo italiano. Otros compradores importantes son Trinidad, Haití y Puerto Rico.

La preponderancia americana en las compras de ajos españoles hace que la mayor parte de la exportación se realice por vía marítima, concretamente, en el puerto de Cartagena se embarcaron 9.998 toneladas de ajos con destino a otros países, lo que supone el 67 por ciento del tonelaje exportado.

Los competidores más fuertes, en mercados exteriores son Italia en Europa y Argentina en América, concretamente en el mercado brasileño, sin olvidar productores importantes como Chile, Perú y Méjico.

EL AHORRO ENERGETICO EN LA AGRICULTURA

La electrificación en los regadíos economiza combustible y reduce los gastos en la superficie regada

Con energía eléctrica se economizan más de 3.000 pesetas por hectárea, con respecto a motores a combustión

La electricidad en vez de los carísimos carburantes a base de petróleo permitirá extraer agua para nuestros regadíos.—(Foto EFE-FIEL).

La motorización de la agricultura da lugar a un importante capítulo de consumo de energía. Cientos de miles de tractores, motocultores, cosechadoras, etc., requieren combustibles derivados del petróleo, especialmente gas-oil.

Otro capítulo de consideración en el sector agrícola lo constituyen los motores de todo género y aplicación, entre los que destaca por su número y volumen global de potencia el destinado a regadíos.

Es indudable que la agricultura no se puede paralizar. Es decir, la mecanización agraria es un fenómeno irreversible, tanto en cuanto a volúmenes de producción, como en cuanto a costos.

Ahora bien. Si en el caso de los tractores es poco menos que imposible sustituir una energía del tipo del gas-oil, no ocurre otro tanto con los motores, que en cualquier caso pueden ser sustituidos por los eléctricos, obteniéndose con ello, además, importantes ventajas.

En mil lugares de nuestra geografía agrícola se está procediendo continuamente a una tarea de electrificación en general, y de los regadíos en particular.

Por referir este comentario a un caso concreto de entre esos muchos que decimos, podemos señalar los trabajos efectuados en la localidad de Nava de Arévalo, donde hace tres años hubo ya un grupo de nueve agricultores que electrificaron el regadío de 79 hectáreas, y ahora, en los últimos meses, otro grupo de 24 agricultores ha vuelto a hacer otra operación similar, electrificando las instalaciones de riego para otras 210 hectáreas.

Es curioso, además, que tanto una como otra electrificación ha sido promovida por un Plantel de Jóvenes del Servicio de Extensión Agraria, que en el primer grupo consiguió que cuatro de los nueve agricultores progresistas fueran padres de otros tantos miembros del Plantel, y ahora, en la obra más reciente, han sido cuatro jóvenes los que también han intervenido en la adopción de motores eléctricos para sus explotaciones.

En una comprobación llevada a cabo sobre los terrenos objeto de esta modificación, se ha puesto de relieve que la electrificación origina un beneficio económico superior a las tres mil pesetas por año por cada hectárea regada, sobre el sistema de riego que anteriormente se hacía.

Por otra parte, una ventaja digna también de tenerse en cuenta es el menor porcentaje de averías en los motores eléctricos que, caso de tenerles, se reparan con más facilidad y menor costo.

He aquí, pues, una evolución agraria de doble signo positivo, pues, de una parte, se orienta a reducir combustibles del grupo del petróleo, y de otra, aminora los costos de producción en los terrenos regados.

R. CASAS

(Fiel. Servicios Especiales de EFE)

¡De gran interés para los AGRICULTORES!

Todavía está Vd. a tiempo de hacer su reserva para esta sementera, de semilla de CEBADA variedades

ALPHA - ABACUS - GEORGIE

Los agricultores que las utilizaron el año pasado, pese a la mala cosecha, han obtenido las siguientes producciones:

Hermanos Ortega Baranda, de Soto de Cerrato
GEORGIE.—Un 25 por ciento más que con las variedades tradicionales.

Don Alejandro Fernández, de Villamuriel de Cerrato
GEORGIE.—Un 25 por ciento más que con las variedades tradicionales.

Don Mariano San Millán Martín, de Herrera de Pisuerga
GEORGIE.—Un 20 por ciento más que con las variedades tradicionales.

Don Graciliano García Salvador, de Páramo de Boedo
GEORGIE.—Un 20 por ciento más que con las variedades tradicionales.

Nuestro distribuidor podrá darle una amplia información.

APLICACIONES AGRICOLAS

García Morato, 3 - 1.º, C — Teléfono 23 - 78 - 46

VALLADOLID

ANASTASIO LUCAS

Casado del Alisal, 15 — Teléfono 71 - 25 - 80

PALENCIA

ABRAHAM SAN MILLAN — HERRERA DE PISUERGA

Desarrollo rural

Si dejamos a salvo las diferencias que tienen los expertos en cuestiones del campo a la hora de definir y delimitar el término "rural" y lo que éste abarca, no cabe duda de que España sigue teniendo uno de los mayores índices europeos de población rural activa.

Tal situación plantea, en un momento como el actual que re quiere la reestructuración de nuestra economía, algunas consideraciones básicas, de cara a conseguir un mejor aprovechamiento de nuestros recursos agrarios y una mejora sustancial del nivel de vida y de la calidad de las relaciones de las gentes de nuestro agro.

Como punto de partida, una afirmación que seguramente irritará a muchos pero que es inexcusable abordar de frente. Debemos desterrar la idea de que la familia tradicional, autárquica, representa la imagen de la "familia moralmente sólida" y base de la pureza social. No dudamos de que, en otros tiempos pudo haber algo de ésto, pero hoy en día la realidad es muy distinta y exige unos planteamientos menos formalmente éticos y, a la vez, más efectivos. Desde el punto de vista de la planificación productiva, debe avanzarse hacia la desaparición de la pequeña explotación unifamiliar, para utilizar técnicas modernas y racionales que únicamente son rentables desde determinadas extensiones mínimas de las explotaciones.

Tal reforma contribuiría, además, a canalizar grandes sectores de la población agraria hacia la industria y los servicios. Al disminuir la necesidad de intervención de todos los miembros de la familia —fundamentalmente los hijos— en las faenas agrícolas, éstos podrían dedicar más tiempo a su formación cultural, aumentando así el nivel educativo de la población rural y, solidamente, sus posibilidades de trabajo fuera del campo.

Hay, pues, que especializar e integrar la explotación familiar en esquemas productivos más amplios, que agrupen diversas propiedades en unidades de producción. El agricultor estará así en mejores condiciones de afrontar los reveses de la crisis económica y el incesante incremento de los precios de los factores de producción. No hay que desdeñar la integración en circuitos cooperativos o de sociedades anónimas.

Aunque pueda parecer que esto conduciría a la proletarización de las familias rurales, la realidad es bien otra: el mayor aprovechamiento de la tierra potenciaría un alza del índice de desarrollo urbano, provocando la aparición de centros de residencia con las ventajas de las zonas urbanas y alejadas de las grandes zonas de cultivo comunal. Otro beneficio, la ampliación del tiempo libre gracias a la masiva mecanización y, por tanto, una fuerza de trabajo disponible para ser canalizada hacia otros sectores, como la ganadería o la industria.

Claro está que, para evitar que el descenso de la necesidad de mano de obra se tradujera en paro o emigración, habría que fomentar el desarrollo de la industria y los servicios en las zonas rurales. A fin de cuentas, ello significaría una importante contribución para equilibrar el nivel de vida de las distintas regiones españolas y una mejor distribución de la renta.—(PYRESA).

EPUNTO

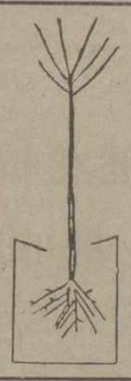

VIVEROS GIMENO

ARBOLES FRUTALES, FORESTALES, CONIFERAS, ARBUSTOS, ROSALES, PLANTAS DE INTERIOR.

CONSTRUCCION PARQUES Y JARDINES

EN VALLADOLID: Avda. Santander, 8 — Telf. 25 11 66

EN PALENCIA: Carretera de Villamuriel, junto Residencia. — Telf. 72 26 74

Mercado Nacional de Ganado

TORRELAVEGA

Feria del día 12 de ENERO de 1977

BREVE IMPRESION SOBRE LA FERIA: Mediocre resultó la feria de ayer en el Mercado Nacional, el fuerte temporal de nieve que se desencadena en nuestra provincia hizo que se notase la falta de compradores.

Las cotizaciones con tendencia al alza, pero sin llegar a satisfacer las apetencias de los vendedores.

El número de reses entradas fue de 3.638.

COTIZACIONES ACTUALES

TERNEROS: de 10 a 15 días, máxima, 18.500 ptas.; mínima, 9.750; frecuente, 12.500. De tres meses, 23.700; 15.000; 17.000. De seis meses, 26.000; 15.500; 23.700.

TERNERAS: Recién nacidas, máxima, 17.000 ptas.; mínima, 9.500; frecuente, 12.000. De tres a cuatro meses, 21.750; 15.000; 17.000. Añojas, 27.000; 19.000; 24.750.

NOVILLAS: Próximas al primer parto, máxima, 72.000 ptas.; mínima, 38.000; frecuente, 42.000. De primera lactación, 76.500; 36.000; 46.500.

VACAS: De segunda y más lactaciones, máxima, 95.500; mínima, 41.000; frecuente, 46.500.

GANADO DE ABASTO: Añojos (kilo vivo), máxima, 102 ptas.; mínima, 90; frecuente, 94. Toros, 84; 69; 77. Vacas (kgs.-canal), 131; 62; 127.

(Información facilitada por la Dirección del M. N. de G. y Banco de Bilbao de Torrelavega).

Banco Español de Crédito

La Organización Bancaria más extensa a su servicio en toda España

CAPITAL Y RESERVAS: 39.783.233.521

1.270 SUCURSALES repartidas por todo el país,

REPRESENTACIONES EN:

PARIS, LONDRES, FRANKFURT, MONTREAL, NUEVA YORK, MEJICO, PUERTO RICO, BRUSELAS, MANILA, SIDNEY, SANTO DOMINGO, PANAMA, CARACAS, BOGOTA, SAO PAULO, BUENOS AIRES, SANTIAGO DE CHILE, LIMA, GINEBRA

Los servicios del BANCO ESPAÑOL DE CREDITO llegan a todos los lugares del mundo

BANESTO

Aprob. «B. O.», núm. 8.898

SUCURSAL EN PALENCIA:

Calle Don Sancho, 16.

SUCURSALES EN LA PROVINCIA:

Aguilar de Campoo, Astudillo, Becerril de Campos, Carrión de los Condes, Fuentes de Nava, Guardo, Saldaña, Venta de Baños, Villada y Villarramiel

M.C.D.2022

Los bosques, diezmados por los incendios

RIQUEZA MADERERA

- Grandes zonas de terreno están deficientemente aprovechadas en nuestro país
- El Ministerio de Agricultura ha repoblado más de dos millones de hectáreas

Más de 3.000 incendios forestales durante los meses de verano, cifra que significa un notorio incremento con respecto a 1975 y pérdidas superiores a los diez mil millones de pesetas, son datos que sistetizan la crítica situación por la que atraviesa este fundamental sector de la economía española. A ello hay que sumar que el déficit comercial español en productos forestales alcanzó los 30.000 millones de pesetas, según recientes informaciones difundidas por la prensa especializada.

De continuar como hasta ahora el ritmo de crecimiento del consumo de maderas y derivados, el déficit global del comercio exterior de estos productos ascendería a 68.000 millones de pesetas en 1980, situación que difícilmente podría soportar la ya debilitada balanza de pagos.

Un proyecto demorado

Desde el año pasado aguarda el dictamen de la comisión correspondiente en las Cortes, un proyecto de ley de fomento a la producción forestal, elaborado por el Gobierno para paliar la situación.

Resulta de fundamental importancia que se encare un plan de promoción agresivo para que España vuelva a recuperar el lugar privilegiado que ocupara hace pocos años entre los países europeos en cuanto a superficie forestal.

En 1971 estábamos en el cuarto lugar después de Finlandia (con el 69 por ciento de la superficie nacional dedicada a bosques); Suecia (con el 53 por ciento) y Austria (con el 38 por ciento).

Tras España con, aproximadamente, el 30 por ciento de su superficie dedicada a plantaciones forestales, están Alemania occidental (el 29 por 100), Noruega (28 por 100), Italia (20,5 por 100), Francia (20 por 100), Bélgica (19 por 100), Inglaterra (7,6 por 100), Holanda (7,2 por 100) e Irlanda (con el 2,8 por 100).

Sin embargo, hay que advertir que de los 27.262.871 hectáreas de superficie forestal que tiene España, la superficie poblada de árboles sólo llega a 14.262.781 hectáreas, lo que representa el 52,4 por 100 de las tierras dedicadas al árbol. Agreguemos que la densidad media de las masas forestales es de 0,37 por 100, lo que significa que el suelo arboreo sólo cubre realmente el 19,4 por 100 de la superficie destinada a bosques. El resto se distribuye en praderas naturales, esparteras, raso y matorral.

Si descontamos las zonas de praderas y esparto —aprovechables para otro tipo de productos—, quedan en España 20 millones de hectáreas que de momento poseen escasa o nula rentabilidad.

En este análisis no podemos olvidar que los recientes incendios han afectado seriamente la flora y la fauna de vastas regiones, que la pérdida de madera en 1975 fue de 4.121 millones de pesetas lo que obliga a una mayor inversión para la importación y los derivados forestales y que a causa de la erosión, cada año el suelo español pierde unas doscientas toneladas de tierra por hectárea.

Aplicaciones Industriales

La madera ha sido desde siempre un material estratégico en la economía de cualquier país. Sus aplicaciones industriales son múltiples: leñas, resinas, corchos, etc. Recientemente la madera ha comenzado a ser utilizada como un sustituto eficaz del petróleo para la fabricación de productos plásticos sintéticos, fibras y gomas.

Según un estudio norteamericano casi un 95 por 100 de los polímeros actualmente derivados del petróleo pueden obtenerse a partir de la madera, una de cuyas principales ventajas es que, inversamente al petróleo, su explotación no planteará el menor problema de aprovisionamiento por ser abundante y renovable.

Tanto el Ministerio de Agricultura como el Instituto para la Reforma y Desarrollo Agrario vienen desarrollando una meritoria tarea que debe redoblarse en esfuerzos para potencializar esta riqueza.

El Ministerio ha realizado una repoblación forestal de 2,2 millones de hectáreas desde 1940, especialmente en la última década, cuya labor abarcó no sólo la primera repoblación sobre terrenos desnudos, sino sobre superficie de bosques cortados o incendiados con una repoblación global de 90.000 hectáreas por año.

En cuanto al Iryda, durante el pasado ejercicio se tramitaron 17.202 expedientes de concesión de auxilios para la realización de mejoras permanentes y otras inversiones por un importe de 6.449 millones de préstamos y 1.325 millones en subvenciones. Los más importantes beneficiarios de estas inversiones del Iryda han sido los empresarios particulares, que recibieron 5.972 millones de pesetas; los grupos sindicales de colonización, con 642 millones, y concesionarios del Iryda, con 462 millones.

Los beneficios mayores estuvieron dirigidos a las mejoras de interés local, la ordenación de explotaciones fuera de comarca y la ordenación de explotaciones en comarcas. En cuanto a las regiones más beneficiadas, han sido la Central, con 1.291 millones de pesetas en auxilios; Andalucía Oriental, con 954 Canarias, con 918; Andalucía Occidental, con 859; y Ebro, Duero Cataluña y Baleares, con cifras superiores a los 700 millones de pesetas.

Finalmente debe subrayarse la labor del Instituto para la Conservación de la Naturaleza (ICONA) que día a día trabaja para atenuar el elevado déficit forestal español. — (PYRESA).

RAIMUNDO FOSCA

NOTICIAS NEW HOLLAND SANTANA.

Sensacional Campaña de Invierno

Como en años anteriores, Santana anuncia su nueva Campaña de Invierno para

Pensando en las necesidades del campo español y en el agricultor, Santana ofrece una vez más sus cosechadoras New Holland Santana, para asegurar la cosecha del año próximo.

El éxito de esta compra anticipada se debe a que teniendo ya su cosechadora New Holland Santana, se eliminan riesgos de última hora y se obtiene una mayor rentabilidad.

Las cosechadoras New Holland Santana son máquinas de gran robustez, comodidad y seguridad, como resultado de una armonía total de sus elementos.

Por todo ello, a la hora de planificar adecuadamente la cosecha del año que viene, es conveniente que tenga ya su cosechadora New Holland Santana, para mayor seguridad.

CONCESIONARIO
VICAUTO, S.A.
Cardenal Cisneros, 1-3-5
Teléfs. 72 00 50 y 72 07 50
PALENCIA

SANTANA 1ª POTENCIA

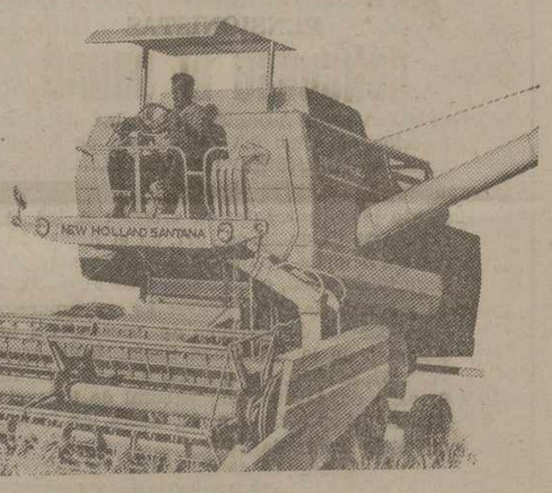

SE NECESITA URGENTEMENTE EN ALQUILER

Apartamento o piso pequeño de lujo o semilujo, (preferible amueblado), para empresa establecida en Palencia.

Dirigirse a Srta. Angelines. Teléfono 72 12 93

«Novio» en «EL CORRENTIDO»

Esta magnífica finca agrícola-cinegética, está enclavada en los términos municipales de Hontoria y Valle de Cerrato y, actualmente, pertenece a una familia muy conocida, los hijos de don Aureliano Díez-Andino (q. g. h.).

Ni que decir tiene que esta posesión es un coto privado de caza, de acuerdo con la vigente legislación; pero dado el carácter abierto y jovial de sus propietarios, allí acuden a practicar su deporte favorito muchos cazadores, que además participan de las múltiples atenciones con que les colman los dueños de la finca.

Y digo esto no para hacer "la rosca" a los señores citados, sino para que vayan dándose cuenta otros que también poseen fincas o términos municipales acotados, cuya legalidad, en muchos casos, habría que discutir y que su norma es la de que "allí no pise nadie", o algo por el estilo, por el estilo antisocial, egoísta y caduco, pero que aún sigue de actualidad, lamentablemente.

Y al toro que es una "mona" como decían antes, aunque fuera un "pavo" de cincuenta arrobas; pero haré un "inciso", para mencionar al doctor Abarquero, a quien conocí cuando estaba enterándome de los detalles de la muerte de este primer jabalí, hermoso y bien armado, coco corresponde a un morador de tal paraje.

El Dr. Abarquero, cronista y publicista de la Fiesta Nacional, especialmente del toro de lidia, me fue presentado por Alberto Díez-Andino. El doctor Abarquero, al oír mi apellido dijo: ¿Entonces es Vd. el que escribe crónicas de caza en DIARIO-DIA?

—Pues sí, señor.

—Las leo todas y me agrada su estilo, siempre basado en realidades. Nunca echa Vd. mano de cuentos o ficción.

—Gracias Dr. por su atención.

Seguimos el diálogo y me expone su pasión por el toro de lidia y la fiesta nacional, que es la mayor fiesta de España.

Me ofrece su obra sobre el toro de lidia que, gustosamente, acepto.

Vayamos a lo que pasó en "El Correntido" el segundo domingo de enero.

Alberto, César, Juan José y Ramón Díez-Andino, faltó Roger, bien a su pesar, a los que acompañaban Cano, Jaime, Manolo, Diego y algún otro que no recuerdo, van al monte a pasar esta jornada dominguera, que si bien, en sus primeras horas fue gélida, luego hizo sudar a los discípulos de San Huberto, pues el día fue primaveral. Pese a que se vieron abundentes huellas de un "guarro" descomunal y una barrea y encinas con un "sobao" muy alto, no pensaron los cazadores que las cosas iban a tener tal resultado.

Se quedaron Alberto y Manolo en la casa de la finca, mientras el resto de la partida se fue a cazar. Ya se disponía Alberto a salir al campo, cuando vio que un soberbio "macareno", trotando, atravesaba desde Juan Moro a las Umbrías y, lo que pasa cuando se está desprevenido: Que tira, que viene, que se va, que vamos a por él, que avisa a los otros, que no encuentro las llaves del coche, que no tengo balas, que no des voces, etc., etc.

Tranquilo, tranquilo, que no se escapa. Y claro que no se escapó, pues una mortífera bala del calibre 12, dejó "seco" al "cochino" que pagó con su vida el atrevimiento de darse un paseo a la 1'30 de la tarde.

Este primer "novio" del monte "El Correntido", donde en el primer tercio del siglo XX se celebraron grandes cacerías con asistencia de relevantes personalidades de la época, que entonces abatían cientos y cientos de piezas de caza menor, pero nunca una res de caza mayor, este "novio", repito, no fue juzgado por el crimen que cometió, eliminando del monte a un soberbio jabalí; pero que no crea que se va a ir de rositas, pues será detenido y atado con cadenas y juzgado al estilo montero español, y deberá cumplir las penas que se le impongan por su jabalinocidio, antes de que se le expida el "Título de Montero".

D. VALVERDE
Guarda Mayor de Caza

N. del A.—Han de tener en cuenta todos los cazadores que deben someter a análisis la carne de las reses o piezas de caza mayor que abatan, ante la posibilidad de que padezcan enfermedades transmisibles al hombre, y que pueden ser de funestas consecuencias.

Hace unos días estuve viendo en la Jefatura Provincial de Sanidad, carne de varios jabalíes cazados al norte de nuestra provincia, próxima a la de Burgos, que padecían triquinosis, así como un tejón, que estaba totalmente invadido por la triquina, cuya carne tenían pensado comerse los que le mataron.

Siguen aumentando las Sociedades de Caza Federadas, algunas de caza mayor, preferentemente, y también se va a reorganizar el Club Provincial de Caza que fue fundado en 1971.

RETALES Y RESTOS DE SERIE
ARTICULOS EXTRAORDINARIOS
GRANDES REBAJAS DE ENERO
FRANCO TEXTILHOGAR
MAYOR, 176

ALMACENES
EL PUENTE
Plaza del Puente, 5 Tfno. 72 57 85
PAVIMENTOS - REVESTIMIENTOS
SANEAMIENTO - DECORACION
Distribuidor de cocinas: «VEGASA»
Exclusivas:
Azulejos: ZIRCONIO y PORCELANOSA
Pavimentos: ZIRCONIO y TODAGRES
Saneamiento: SCALA

Temas ganaderos

Enfermedades infecciosas por alimentos de origen animal

La ingestión de productos animales o de origen animal expone al hombre y a numerosos animales (carnívoros domésticos y salvajes, cerdos, rumiantes, animales de corral, peces) a accidentes de origen químico, parasitario o microbiano. La contaminación de los productos animales o de origen animal se relaciona, de una parte, con las fuentes de polución microbiana, a las que se exponen los alimentos y, de otra, a las formas de contaminación de los mismos.

Los animales productores de alimentos (animales de abasto y de charcutería, hembras lecheras, aves, conejos, caza, pescados, moluscos, crustáceos) son con frecuencia responsables de los accidentes observados en los consumidores. Los más peligrosos son los portadores sanos, convalecientes o crónicos, que guardan todas las apariencias clínicas y necrópsicas de un buen estado de salud. Los microorganismos descubiertos en estos animales son esencialmente agentes de zoonosis, o de enfermedades específicamente animales; excepcionalmente, de enfermedades típicamente humanas. Hay que añadir a estos microorganismos patógenos, los gérmenes considerados como huéspedes banales del medio intestinal de los animales, cuya presencia en gran cantidad en los alimentos produce toxiinfecciones en los consumidores.

Los animales portadores latentes son, con mucho, los más numerosos. Constituyen fuente de gérmenes muy peligrosos salmonella, brucella, M. tuberculosis, Cl. botulinum...). Parece que estas infecciones maparentes se hallan cada día más extendidas; según las especies animales, los gérmenes microbianos, las regiones geográficas y las condiciones de manejo de los animales, la frecuencia de estas infecciones se halla comprendida entre el 5 y el 60 por 100 de los animales. Este fenómeno está notablemente ligado a la industrialización de la ganadería; la constitución de lotes importantes de animales mantenidos en superficies recozidas favorece ampliamente el intercontagio, generalmente sin manifestación clínica; el ordeño mecánico es con frecuencia responsable del intercontagio mamario. La utilización de proteínas animales en los piensos puede ser origen de infecciones latentes en los animales de abasto y en las aves; productos preparados y almacenados están muy frecuentemente contaminados por enterobacterias, principalmente salmonella, clostridios, incluso B. anthracis. Es preciso culpar también a las terapéuticas antibióticas incontroladas y mal utilizadas; la presencia

(Continúa en la página siguiente)

PERSIANAS
NORPLAS
Fabricación, Instalación
Reparación
Cantigas, 14. Teléfno. 723139

VENTA DE PISOS
Esmerada construcción, exentos, Grupo 1.º.
Calle Menéndez Pelayo. (Frente Simago).
Información: Teléfonos 72-79-49 — 72-79-99.
PALENCIA

M.C.D.2022

LA CAZA

CRONICAS DEL GUARDA MAYOR

Escribe: NICOLAS DORADO

La perdiz, el hielo y la liebre de ocho patas

Este año el Baudilio, el hombre, no ha dejado mentir al dicho decidero, porque si desde Santa Lucía se cuentan las fiestas por cada día, entre que si esta noche es Nochebuena y mañana Navidad, que si hoy mato el cochino y que si mañana tengo que trasegar un cerralejo en la bodega, escasamente ha habido algún día sin corrobla o sin moraga. Para colmo, mi compañero de fatigas se enzarzó la noche de Reyes con los quintos y los pastores, y con ellos anduvo de ronda hasta el amanecer, mostrándoles las mañas de llevar el compás tocando el almirez y raspando con la navaja cabritera la botella de anís de la «Asturiana»; claro, con aquello se le quedó mal cuerpo y no ha vuelto a su ser hasta hace unos días. Con tanta farra y cuchipanda no es extraño que el Baudilio estuviera a todas horas engarlitándome, diciendo que no merecía la pena madrugar y que por las noche no había por qué tener ningún cuidado en la guardería, pues lucía a modo la luna y no era fácil, ni de provecho para ellos, que los furtivos anduvieran con los coches detrás de la rabona por los caminos de parcelación. Ya lo creo que han andado, y tirado con las escopetas desde los autos, y hasta bichado unos bardos del monte con las silenciosas artes de la red y los capillos. Pero, en fin, en lo tocante a esto ya ajustaremos cuentas.

Total, que ganas tenía uno de que acabaran al fin estas fiestas navideñas. Esto de la caza es un vicio que se mete muy por los adentros, y el aficionado de verdad no respeta ni el mismísimo día de Navidad y piensa que, llueva o no llueva, nieve o granice, los domingos y las fiestas los hizo Dios para revolver montes y morenas y para asordar al campo a golpes de escopetazo. Además, como quiera que los días de Navidad y Año Nuevo empalmaron con domingo, aprovecharon las cuadrillas forásteras que por aquí se echaron a la descubierta, haciendo de estas fiestas caseras jornadas de bulla y de función. Con esto y con la mala de que los pastores no pierden ocasión de arrimar a las ovejas por los triguillos nacidos, no nos ha faltado trabajo a quienes tenemos que vigilar las cazas y las siembras.

Para rematar, han venido los días duros, de nieblas y de hielos, con lo que, sobre todo en los amaneceres y atardecidas, se quedaba uno arrecido por estos pagos. Empieza el invierno a pegar fuerte y el Baudilio, el hombre, en cuanto puede prende la chisquera para calentarse las manos gafas, armando la luminaria en cualquier caseta de pastor que encuentra por el páramo o en cualquier rinconcillo de los corrales o de las tenadas para las ovejas. El otro día estábamos sentados a la lumbre con el Custodio, el pastor en la caseta de la orilla del monte, y el Baudilio va y me dice:

—Ya le decía a usted el otro día que los animales no pasan frío por el campo, nieve o hiele. Lo que pasan es hambre. Ya le expliqué por qué pasan hambre con la nevada; bueno, pues con el hielo no vaya a creer usted que pasan menos gazuza. Tenga en cuenta que cuando hiela todo el campo se queda tieso, duro como un peñasco, todo hecho un cuerpo. Ande, salga de la caseta y ahueque usted esa piedra o coja cualquier canto de esos que hay exentos en el camino. ¡Qué!

—Nada, que salga usted si quiere.

—No, no; usted es el que tiene que salir si es que no cree lo que le dicen. Salga, salga y trate de ahuecar la piedra o coger el canto, verá como no puede, porque se quedan agarrados por el hielo, hechos un cuerpo con la tierra, como si estuvieran clavados con puntas machoneras. Bueno, pues ese es el panorama que se le presenta a la perdiz estos días de hielo, así es que los animalejos se dejan las patas escarbando y no adelantan nada, y, claro, no es que pasen hambre, pero necesidad sí, como decía el otro.

El Custodio, el pastor, sin decir ni que sí ni que no, se entretenía hurgando en las ascuas con la cachaveja, mientras el joven perro de carlanca se acercaba al calorcillo de la fogata, poco a poco, disimulando y mirando de reojo al Baudilio, quien esperó hasta tenerle a la distancia justa para arrearle un cachavazo en todo el lomo.

—Anda afuera con las ovejas, ¡holgazán! Bueno, a lo que iba, que la perdiz no comerá mucho estos días, pero, como no hay mal que por bien no venga, la perdiz, en este tiempo frío y a estas alturas de la temporada se ríe del cazador como la da la gana. Una escopeta solitaria mal se verá, no ya para poner a tiro algún pájaro, sino para desperdigar el bando siquiera. Entre tres o cuatro cazadores pueden llevar de mano una ladera y matar algún macho valentón que se quede aguantando, o bajar una que otra a la asomada del cerral o a la revuelta de cualquier morro del laderón. Y ahora es cuando ocurren esas cosas raras con las perdices, eso de verlas parar ahí, ir a hecho y no encontrar ni rastro de ellas, tal si las hubiera tragado la tierra. Y lo que pasa es que la perdiz, a estas alturas, lleva aprendido mucho, esta bien fuerte y empelada, y se defiende, a ver. Porque ya sabe usted la forma de cazar a la perdiz en la ladera; la cuadrilla trabajará en forma de que la perdiz no se les suba al llano o cruce el valle, mientras que la perdiz, por su parte ,trabajará para todo lo contrario, o sea, para salirse de la ladera. Y en este tiempo, para una perdiz, volar de una ladera a otra o remontar vuelo desde la falda al cerro es como para mí tomarme este trago de vino. Mire.

Y el Baudilio, el hombre, le pegó un buen tiento a la bota, eructó como dice que hay que eructar y siguió con la temática perdicera.

—Pero es que, a mayores, la perdiz se defiende mucho a peón, para que lo sepa. El bando le levantamos aquí, un suponer, en el mismo cerro; bueno, pues las perdices echarán hacia la ladera y se quedarán a media falda, para después empezar a apeonar hacia arriba hasta ganar otra vez el cerro, donde se quedarán tan tranquilitas, vigilando a los cazadores que vienen de mano. A veces, si el llano es corto o están cerca del pico del laderón, las perdices se pasan a la otra vertiente, o sea a la otra ladera, para que me entienda. Por eso, algunas veces parece como si a la perdiz se la tragara la tierra. Y es que la perdiz es muy lista, ¿sabe usted?

—Hombre, considere, ¿no va a ser lista?

—Ahora, que la liebre no se queda atrás. En este tiempo hacen sus camas en los navajos de la vega, entre las junqueras de los arroyos, por las tierras aradas de vertedera, en las solanas, entre el bálago de los lindazos..., en fin, en cualquier sitio, como en cualquier época del año. Y ahora la liebre lo mismo sale a kilómetro que se deja pisar, según lo cómoda que esté en el encame, ¿sabe usted?, porque estando a gusto la cuesta ahuecar y estando incómoda, si la cama está fría o demasiado caliente, pues a la menor salta. Porque las liebres son el mismo demonio. ¡Eh, tú!, Custodio, ¿sabes lo de la rabona aquélla que tenía ocho patas?

—¿Ocho patas? Pues no, no lo sé.

—Pues verás: el caso es que antaño hubo por aquí una liebre que tenía ocho patas, cuatro en su sitio, en la panza, y otras cuatro en el lomo, bien repartidas, claro. Si que es cierto, sí, Custodio, que ya sabes que hay partos raros.

—Claro que los hay, y tan raros.

—Bueno, pues el caso es que a esta liebre no había galgo puntero que la llegara a dar ni un corte tan siquiera, porque claro, la liebre hilaba, hilaba y cuando se cansaba de correr con las cuatro patas de la barriga, pues se daba la vuelta y empezaba a menear las cuatro del lomo, y como nueva, a ver. Y así, de esta forma, no hacía más que reventar a los perros, la perillana. Hasta que dio con aquel galguero... ¿A qué no sabes cómo se las apañó el hombre para coger a la liebre de las ocho patas?

—Pues, hombre, vaya usted a saber cómo se las apañaría.

—El tío aquel de los galgos andaba dándole vueltas a la cabeza hasta que le vino el bombillazo.

—¿Y cuál fue el bombillazo que dice usted que le vino?

—Pues muy fácil: cogió al Lucero, un galgo aculebrado, y al Reverte, un perro negro como una mora, y los ató, bien atados, lomo con lomo. Salió la liebre de las ocho patas y arrearon los perros detrás. Si que se dio la vuelta la liebre, sí, al verse ya vencida, pero lo mismo hicieron los perros, así es que no la valió el palio a la rabona.

Se reía las tripas el Custodio, el pastor, a quien le chocó de veras el cuentecillo del Baudilio, el hombre.

Sin más hasta la próxima, aquí queda, con que a mandar. — (PYRESA).

ESTE QUE LO ES,
El Guarda Mayor

Modelación para Ayuntamientos

I. Gráficas DIARIO - DIA
Mayor, 99

La cirugía y el automóvil

En lugar de curar se intenta cortar

Los automovilistas madrileños son unos señores desgraciados, sobre los que no acaban de caer maldiciones y desgracias. Y, encima, se pretende que reciban las acciones como quirúrgicas, como un bien que se les hace.

La última broma del Ayuntamiento madrileño sobre el automóvil —lo de broma entiéndase como aprobada en un pleno que coincidió con la festividad de los Santos Inocentes— consiste en elevar el "precio" de la la grúa de 500 a 2.000 pesetas. Si el automovilista no estuviera acostumbrado a estas subidas, sería cosa de llevarse las manos a la cabeza. Pero aquí ya no se sorprende nadie.

BIEN POR EL CONCEJAL

En el pleno hubo momentos para la polémica. Y uno de ellos fue protagonizado por el concejal don Luis Buceta Facorro. Su testimonio en defensa, no del automóvil, sino de la cordura, vale la pena de que quede como ejemplo. El hombre vino a decir que "estamos ofreciendo una imagen tremendamente negativa al pueblo de Madrid; imagen que deteriora el comportamiento. Se empieza por ofrecer todo tipo de medidas punitivas (cepos, grúas, etc.), por aumentar las tasas, por elevar la cuantía de las multas, sin antes crear y fomentar acciones positivas". "Con normas coactivas de este tipo no se fabrica una moral ciudadana". Después de manifestar que la subida de las tarifas era exagerada, el señor Buceta aseguró que "el ciudadano siente un nato desprecio por las normas irregulares y arbitrarias"...

El concejal dio en la diana. Un concejal, al fin, salía en defensa de la justicia, con un razonamiento normal, elemental, que se hacen en Madrid un millón de automovilistas.

Pero el alcalde no está para tales razonamientos. El Ayuntamiento de la Villa y Corte lo que desea es aumentar los ingresos como sea. Y una forma elemental es aumentar las tarifas, los impuestos, las multas e introducir nuevos elementos de acción punitiva. Pero "como" operación quirúrgica".

LA CIRUGIA DEL SEÑOR ALCALDE

Aquí, el automovilista está hasta las narices de que, además de no poder circular, se le sancione; además de no poder aparcar, pague multas; y, en cualquier caso, tenga que padecer las grúas y, próximamente, los cepos. Pero si, además, se empeñan en convencernos que es por nuestro bien, la cosa deja de tener gracia, para catalogarse de tomadura de pelo.

Porque, salió el alcalde al pleno, y dijo nada menos que ésto: "Vivir en las ciudades exige un respeto a los demás (... ¿quién lo niega? Cuando han pasado años y años de anarquía en el tráfico, se pretende poner orden (pero, donde estuvo la anarquía primera señor alcalde? ¿En el automovilista que compraba su coche por necesidad o en el Ayuntamiento que no construyó una infraestructura vial, y eso que recibía sus buenos dineros de cada automóvil?).

El señor De Arespacochaga dijo más: dijo que el trabajo de la grúa "es una operación quirúrgica más que una sanción". (Pero una operación quirúrgica que se cobra a 2.000 pesetas, señor alcalde. Mal estaría que la grúa se llevara limpiamente el coche de uno, sobre todo si ocurre como tantas veces, que no molesta excesivamente; pero que le cobran encima esos cuatrocientos pavos, es algo más que una operación quirúrgica; es una especulación, porque se aprovecha de una situación deficitaria de infraestructura).

Los eufemismos continúan en palabras del alcalde, que añade: "Puede (la grúa) perjudicar a un ciudadano al que la grúa se le lleva el coche, pero daña más a los ciudadanos el que un coche esté mal estacionado". (Pues eso depende, señor alcalde, de cómo y dónde esté estacionado el coche. Y también de quién sea el vehículo. Que quien más quien menos conoce casos).

"Todos sabemos que sólo uno de cada cinco ciudadanos utiliza el coche, y el resto utiliza el autobús o el metro". (Suponiendo, que ya es suponer, que las cifras sean exactas, los ciudadanos que van en su propio vehículo son tan respetables como los que viajan en autobús. Admitamos que "no se puede consentir que un coche mal estacionado impida la libre circulación de los autobuses", de acuerdo; ni al revés, señor alcalde; ni al revés).

EN RESUMEN:

Lo que uno pide al Ayuntamiento de Madrid, y personalmente al señor alcalde, es que, si hemos de soportar medidas irregulares y arbitrarias, no se tire la píldora con frases bonitas. El señor De Arespacochaga, que no viaja en autobús ni en metro, aunque sí con el permiso que le concede el cargo, sabe bien que para una circulación más fluida la solución no está en la grúa, ni en los cepos. Y que la culpa no la tiene el ciudadano motorizado que supone más de un quinto de la población que viaja, sino una ciudad mal hecha, que sólo se hizo en beneficio de algunos especuladores y no de acuerdo con las necesidades del momento y futuras. El problema del tráfico no está en que haya muchos coches, ni muchos automovilistas, sino en que no hay calles suficientes ni capaces. Como no hay tampoco muchas otras cosas.—(PYRESA).

VIRGILIO H. RIVADULLA

Nuevos Camiones BARREIROS
MODELO 300-77
Con la Primera Cabina Abatible de sistema hidráulico de España

La tecnología CHRYSLER sigue avanzando
AVANCE VD. CON NOSOTROS Y RENUEVE SU FLOTA CON CAMIONES
BARREIROS
VEANLOS EN EL DISTRIBUIDOR: Aupasa - Avenida Madrid, 2 PALENCIA

ATENCION EMPRESARIOS
Joven con sólida formación comercial se ofrece para puesto de Delegado de zona, o s'milar en las provincias de Valladolid, Burgos, León y Palencia. Ofrecería referencias sobre su moralidad y competencia.
Dirigirse al teléfono: 713278
PALENCIA

Temas ganaderos

(Viene de la página anterior)

cada vez más frecuente o inaparente de estafilococos patógenos en las mamas de las vacas es seguramente una de sus consecuencias.

Finalmente el desarrollo extraordinario de intercambios regionales e internacionales ha hecho aumentar considerablemente el número de especies, variedades y serotipos microbianos existentes en cada nación o región. Este concepto es particularmente claro para los serotipos de salmonella.

El hombre manipulador de los alimentos es otra fuente importante de contaminación. Aporta microorganismos agentes de zoonosis, procesos específicamente humanos. Como en el caso de los animales, los más peligrosos no son los sujetos enfermos, sino los portadores sanos o crónicos. Todo manipulador que presente en manos y antebrazos lesiones cutáneas supurativas o incluso de apariencia banal es una peligrosa fuente de estafilococos patógenos. Es más, un tegumento virgen de toda lesión puede igualmente contener estafilococos. También es conocida la existencia frecuente de Str. pyogenes A y de enterococos en la rino-faringe, el revestimiento cutáneo y el medio intestinal de personas aparentemente en buen estado de salud. En fin, no puede jamás olvidarse la existencia crónica de salmonellas en el medio intestinal. Toda víctima de una enteritis salmonella se constituye, a su vez, en una peligrosa fuente de contaminación. El material de recogida, de preparación, de ordeño, de transporte, de almacenamiento, de venta de los alimentos, constituye frecuentemente una fuente de polución microbiana, como se ha demostrado en numerosos trabajos. Sobre los recipientes, aparatos, instrumentos, superficies de trabajo mal limpiados, por negligencia o imposibilidad, se acumulan substancias orgánicas rápida y abundantemente contaminadas. Estos focos microbianos aseguran la siembra en los productos que con ello se ponen en contacto.

ORTIZ VARON

M.C.D.2022

PASATIEMPOS FIN DE SEMANA

JEROGLIFICOS

NOTAS
6ATON
500A500
ATON 0

¿ES DE ORIGEN ESTE LICOR?

NOTA
´0,5
SS i

¿DONDE ESTA EL ALAMO?

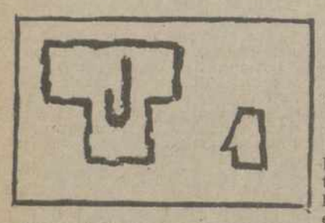

¿VOLVIERON TODAS?

CRUCIGRAMA BLANCO

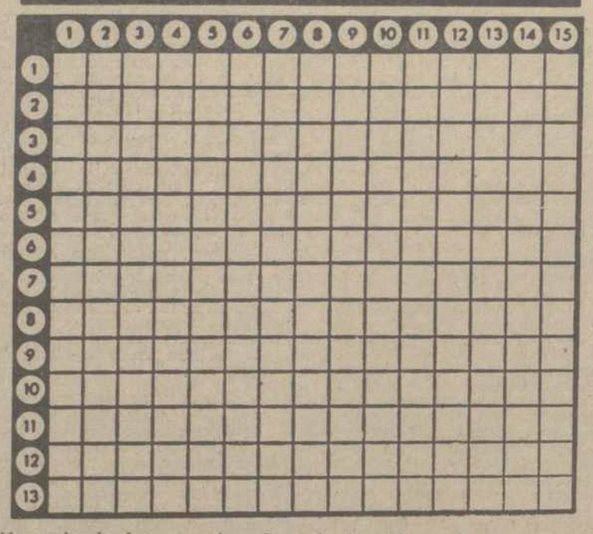

(Al resolverlo hay que ir colocando los 23 cuadros negros que contiene)

HORIZONTALES: 1: Dícese del banquete abundante. Dejara entrever. 2: Mujer que carmena la lana. Al revés, documento que se entrega como dinero efectivo. 3: Instrumento músico de barro. Crustáceo marino orripedo de los lepádidos. 4: Figurado, puliera una obra. Terminación del aumentativo. Ponen precio. 5: Baile regional andaluz. Vocal. Tributóla homenaje de sumisión y respeto. Número romano. 6: Tela blanca de algodón de la India. Consonante. Al revés, diosa efipcia. Terminación verbal. 7: Parte del ojo humano. Señal internacional de auxilio. Hazlo dobleces pequeños. 8: En numeración romana, ciento uno. En femenino, demostrativo. Amenazados. 9: Atreverse, Clávanos esttacas para establecer una alineación en un terreno. 10: Suspendiéselos. Río de la provincia de La Coruña. 11: Haré estrías. Dimetilo. 12: Enredador. En plural, ala del tejado. 13: Municipio de la provincia de Málaga. Arrasárase.

VERTICALES: 1: Relativo al estudio científico de los humores. Criada de un clérigo. 2: Género de aracnoideos de las ar giópidas. Oxido de calcio. 3: Ciudad del Brasil, en el estado de Goiás. Ararnoideo traqueal parásito. 4: Preposición. Anticuado, calmar. 5: Agarrarás. Consonantes. Furor, enojo ciego. 6: Batracío. Hazla cortes en la carne. 7: Composición poética. Juguete infantil. Figurado, tostara. 8: Vocal. Lengua que se hablaba en el Mediodía francés. En plural, salegar. 9: Mentiras, embustes. Bulto grande. Abreviatura de punto cardinal. 10: Apócope de santo. Dícese de quien usurpa el gobierno de un Estado. Contracción. 11: Vocal. Persiguiésela con insistencia. 12: En Argentina, realizar operaciones de venta. Río de la región catalana. 13: Arregla el pelo con la mano. Pusiera espalda con espalda. 14: Grieta del casco de caballería. Cúbrenos el suelo con ciertas pielras. 15: Conciliaros. Apellido de un químico alemán, descubridor del niobio (1795-1864).

COCTEL DE LETRAS

	A	B	C	D	E	F	G	H	I	J	K	L	M	N
1	X	P	E	D	R	O	K	T	O	C	C	A	Z	P
2	A	B	K	Q	J	M	A	D	R	I	D	F	T	O
3	E	J	L	E	U	S	T	I	E	F	L	X	K	B
4	Z	S	I	E	A	A	X	V	E	F	K	Ñ	T	U
5	A	I	S	T	N	M	W	S	Q	L	D	I	O	F
6	I	B	F	S	O									
7	E	L	E	L	D									
8	K	A	L	B	E									
9	C	D	I	E	F									
10	G	H	P	I	B									
11	J	K	E	L	O									
12	M	N	Ñ	P	L									
13	O	P	I	L	O									
14	Q	R	I	A	N									
15	S	T	U	Z	I									
16	V	W	X	A	A									
17	Y	Z	T	T	J									
18	A	E	I	M	O									
19	U	V	P	A	K									
20	B	L	Y	Y	L									
21	T	Y	Z	O	Y									
22	I	I	T	R	U									

PARA SOLUCIONAR «COCTEL DE LETRAS», DEBEN HALLAR LAS RESPUESTAS A LAS PREGUNTAS QUE LES FORMULAMOS, Y QUE TANTO LAS PUEDEN ENCONTRAR EN SENTIDO HORIZONTAL, QUE VERTICAL O EN DIAGONAL

1.ª: Nombre del jinete. 2.ª: Lugar donde está emplazado el monumento. 3.ª: Nombre de la ciudad. 4.ª Nombre y apellidos de los escultores.

CRUCIGRAMA

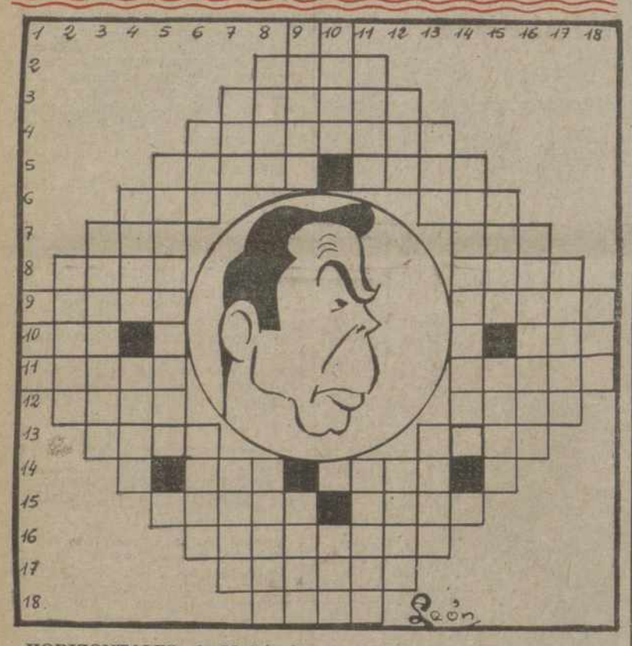

HORIZONTALES: 1: Matrícula de coche. 2: NOMBRE DE NUESTRO PERSONAJE. 3: Copla que se canta al pasar las procesiones (pl.). 4: Lidiarás. 5: Fruta. (al rev.) Familiarmente: tonto. 6: Rostro. Hogar. 7: Ruido acompasado. Yunque de platero. 8: (al rev.) Liebre de las Pampas. Metal que atrae a otros. 9: (al revés). Gastará. Nativo. 10: Plural de vocal. Consonante. Número romano. Río italiano. 11: Golpear. Montecillo de arena que forma el mar (pl.). 12: Gaseosa aromatizada. Carta de garantía. 13. Casaca holgada, larga y sin botones. Composición poética (pl.). 14: Consonante. Prenda militar antigua. Inmovilizar con cuerdar. Consonante. 15: Nombre de varón. Poderoso. 16: Hablara a una persona con cortesía, interesándose por su salud. 17: Rescata. 18: Sin compañía.

VERTICALES: 1: (al rev.) Serpiente. 2: Espacio que comprende una superficie (pl.). 3: Mueble o utensilio (pl.). 4: Das crédito. Locas. 5: APELLIDO DE NUESTRO PERSONAJE. Consonante. 6: Superficie del rostro humano. Palo de la baraja. 7: Astro. Segundo califa árabe pariente de Mahoma. 8: Guía de navegantes. Te asomas al exterior. 9: Tienen fe. Trabajo duramente. 10: al rev.) No creyente. Vocal. (al rev.) Combate, pelea. 11: Regalará. Parte de una escalera comprendida entre dos rellanos. 12: Gracia, donaire. Viento. 13: Río español. Individuo de uno de los antiguos pueblos de la Italia central (fem.). 14: Lengua latina. 15: Serie de personas descendientes de un tronco. Fruta de la vid (pl.). 16: Demonio. 17: Premio literario español. 18: Plural de nota musical — (FIEL).

SOLUCIONES EN ESTE MISMO NUMERO (OCTAVA PAGINA)

Tablerograma

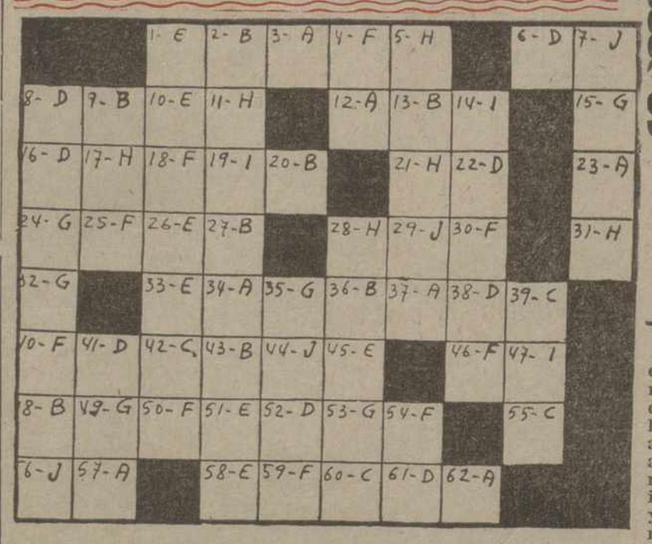

A ___ ___ ___ ___ ___ ___ ___ Enfermedad.
57 37 23 62 12 3 34

B ___ ___ ___ ___ ___ ___ ___ ___ Cambista.
9 27 48 2 13 20 43 36

C ___ ___ ___ ___ Atienden.
39 55 42 60

D ___ ___ ___ ___ ___ ___ ___ ___ Instrumento árabe parecido al clarinete.
52 6 16 61 41 8 38 22

E ___ ___ ___ ___ ___ ___ ___ Economicen.
1 58 51 26 10 45 33

F ___ ___ ___ ___ ___ ___ ___ ___ ___ Voceador.
40 18 4 50 59 25 46 30 54

G ___ ___ ___ ___ ___ ___ Hoja cuadrangular.
15 32 53 49 35 24

H ___ ___ ___ ___ ___ ___ Monigote.
28 11 21 31 5 17

I ___ ___ ___ Contracción.
19 14 47

J ___ ___ ___ ___ Barro.
56 29 44 7

¿Cómo se llama la señora?

FUGA DE VOCALES

N. h.y p..r.s t.-
r.n.s q.. l.s .scl.-
v.s, n. h.mbr.s m.s
s.b.rb..s q..l.s s.-
l.d.s d.l. n.d.
L.M.RT.N.

ADIVINANZAS

1.ª.—En casa de un letrado mudo
fuí a tomar parecer
ni él me habló y no le hablé
y su parecer tomé.

2.ª.—Iba yo por un camino
y sin querer me la hallé
me puse a buscarla
y no la encontré;
y como no la hallé
me la llevé.

- La televisión

Groucho Marx siempre ha estado dispuesto a lanzar al aire los méritos culturales de la televisión.

—Cuando en mi casa se instaló el aparato de televisión —refiere Groucho— dejé a mi familia fascinada ante la pequeña pantalla y me dirigí sobre las puntas de los pies a la habitación inmediata, donde tomé un libro con toda tranquilidad. Nunca he leído tanto como desde que tengo un aparato de televisión.

Novedades Editoriales

Jesús Torbado. «EN EL DIA DE HOY». Premio PLANETA 1976. P. V. P. 350 Ptas.

ATLAS MUNDIAL GRAFICO AGUILAR, 123 mapas y planos, 450 fotografías. P. V. P. 7.000 Ptas.

Solicítelo en nuestra sección de Librería

I. G. DIARIO-DIA
Mayor, 99. Tfno. 72 26 90

GRAFICAS AGUADO
Mayor, 98 Tfno. 72 27 84

tv. E. PROGRAMAS PARA EL DIA 16

PRIMERA CADENA

10,15: Carta de ajuste. «Concierto del Sur», Manuel Ponce.—10,30: Apertura y presentación.—10,31: El día del Señor. Santa Misa.—11,30: Gente joven. — 12,15: Concierto «Sinfonía italiana», Mendelssohn.—12,45: Sobre el terreno.—14,00: Crónica de siete días.—15,00: Noticias.—15,15: La casa de la pradera: «Bunny».—16,15: Voces a 45.—16,45: Opinión pública. — 17,00: Información deportiva. — 17,05: Misterio. «Mac Millan: Después del terremoto». — 18,50: Información deportiva.—19,55: Fútbol. «Málaga-At. Madrid».—22,00: Noticias.—22,15: Cataluña, cuatro esquinas.—22,25: La saga de los Rius. «Capítulo XXI».—23,25: Ultimas noticias.—23,30: Despedida, oración y cierre.

SEGUNDA CADENA

16,00: Carta de ajuste. «Ciclo pop español: Micky y los Tonys».—16,30: Presentación y avances.—16,31: Dibujos animados. «Misión mágica: Vuelta a la magia».—17,00: Mis adorables sobrinos: «La fiesta de primavera».—17,30: España hoy.—18,30: Original. «La tablita».—19,00: Más allá.—19,30: Las calles de San Francisco: «La fuga».—20,30: Teatro club: «El delantero centro murió al amanecer».—22,00: Noticias.—22,15: A fondo.—23,30: Despedida, oración y cierre.

PROGRAMAS PARA EL DIA 17

PRIMERA CADENA

13,45: Carta de ajuste. «Ciclo rectales de Ernesto Bitetti» (VIII).—14,00: Programa regional simultáneo.—14,30: Apertura y presentación.—14,31: Avance informativo—14,35: Gente.—15,00: Telediario. Primera edición.—15,25: Gente.—15,00: Telediario. Primera edición.—15,35: Cortísimo.—15,45: ¿Quién es...?—16,00: Los Patrulleros: «Medida de misericordia».—16,45: Fantasía en Do menor, Mozart.—17,15: Despedida y cierre.—18,15: Carta de ajuste. «Ecos de Galicia», Rodrigo A. de Santiago.—18,30: Apertura y presentación.—18,31: Avance informativo.—18,35: Un globo, dos globos, tres globos. Para los pequeños. ¡Abrete, Sésamo!: Episodio número 33. Dibujos animados: «El rey Arturo: Como le gustan las manzanas». La Odisea. «Capítulo IV».—20,00: Novela (Capítulo I de V): «La gran borrachera», de Manuel Halcón.—20,30: Telediario. Segunda edición.—21,00: Estudio estadio. Actualidad deportiva.—21,30: Paisajes con figuras. «Azahara».—22,15: Los hombres de Harelson: «Alianza de asesinos».—23,00: Ultima hora.—23,15: Despedida y cierre.

SEGUNDA CADENA

19,30: Carta de ajuste. «Ciclo: Obras completas: Slade» (V).—20,00: Presentación y avances.—20,01: Revista de cine.—21,30: Musical pop. «Deep Purple».—22,00: Redacción de noche.—23,00: Despedida y cierre.

Sopa de letras

En el recuadro se encuentran once nombres de mujer que empiezan con la letra E. Se leen de arriba abajo, de abajo arriba, de derecha a izquierda, de izquierda a derecha y en diagonal, teniendo en cuenta que una misma letra puede formar parte de dos o más nombres.

O	A	N	E	L	E	N	C	E	N
O	A	I	L	I	M	E	M	A	S
A	R	B	I	R	E	R	Z	I	I
L	I	S	S	D	E	N	M	C	G
L	V	U	A	J	A	E	E	A	I
E	L	V	R	R	Q	S	U	R	V
R	E	E	E	E	M	T	P	G	U
T	I	P	E	C	E	I	N	N	D
S	S	C	O	N	L	N	A	E	E
E	U	L	A	L	I	A	L	E	T

Las tres «distracciones» del dibujante

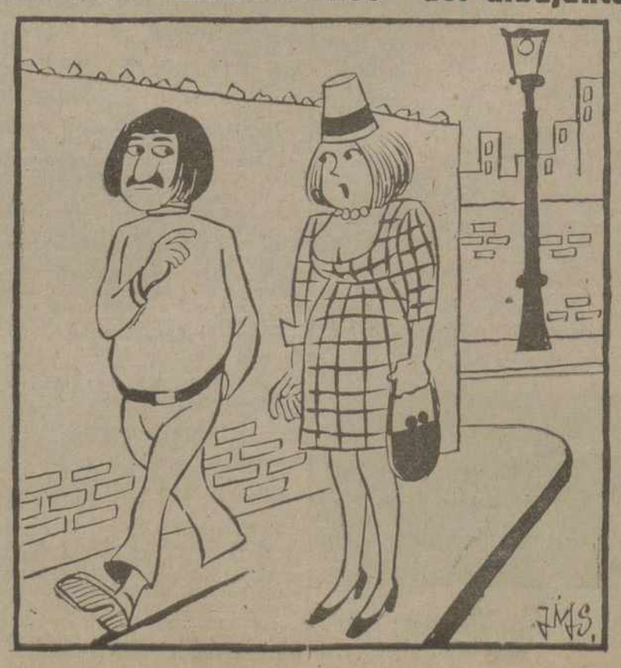

M.C.D.2022